EL DIARIO PALENTINO

N.º REFUNDIDO 6.590

Fundado en 1882 y 1890

TELEFONOS
1353 REDACCIÓN
1526 IMPRENTA
1006 ADMINISTRACIÓN

EL DIA DE PALENCIA

Depósito Legal P—2—1958

DIRECCIONES
DIRECCIÓN Y TALLERES: MAYOR, 99
APARTADO DE CORREOS, 17

MIERCOLES 4 JULIO 1962

EDICION SIETE TARDE
1'50 pts

Entrega al Caudillo de la Medalla de Oro de Palencia

S. E. el Jefe del Estado recibe en audiencia a una comisión del Ayuntamiento de nuestra ciudad, acompañada por el Gobernador Civil de la provincia, Sr. Fragoso del Toro

Iba presidida por el Ministro de la Gobernación Excmo. Sr. D. Camilo Alonso Vega

Madrid, 4. — (Por teléfono, especial para DIARIO-DIA).

A las 10'30 de esta mañana, S. E. el Jefe del Estado, Generalísimo Franco, recibió en su Palacio de El Pardo, en audiencia especial, a la Comisión del Ayuntamiento de Palencia, que presidía el ministro de la Gobernación, Excmo. señor don Camilo Alonso Vega; gobernador civil de Palencia, Excmo. señor don Víctor Fragoso del Toro y alcalde de Palencia, ilustrísimo señor don Juan Mena de la Cruz, en la que se integraban los concejales que componen la Corporación en pleno del Ayuntamiento de nuestra ciudad, así como el ex-concejal don Félix Gallardo París, autor en su día de la moción proponiendo la concesión de la I Medalla de Oro de la ciudad al Generalísimo, que la actual Corporación Municipal, cumpliendo el acuerdo favorable a este respecto en su momento tomado, ha cumplimentado en el día de hoy.

S. E. el Jefe del Estado recibió afablemente a la Comisión palentina que le iba a hacer entrega de dicha Medalla de la ciudad. En el momento solemne de la ofrenda, el alcalde de Palencia señor Mena de la Cruz leyó el siguiente:

El Caudillo agradeció la ofrenda del Ayuntamiento de Palencia

Habló también de los problemas de Castilla y del Plan de Tierra de Campos, augurándoles una feliz solución

DISCURSO DEL ALCALDE

Señor:

Con ocasión de cumplirse este año el 25 aniversario de vuestra exaltación a la más alta magistratura de la Nación y en virtud de las excepcionales circunstancias que concurren en Vuestra Excelencia, el Ayuntamiento de Palencia, cumpliendo acuerdo unánime del mismo, ha querido sumarse al sin número de adhesiones que con tal motivo os han sido rendidas por todos los sectores de la Nación.

Merecido el honor de su aceptación, henos aquí para ofrendaros la Medalla de Oro de nuestra Ciudad.

En aquél 1.º de Octubre y en plena epopeya de nuestra Gloriosa Cruzada Nacional, cuando el mando no podía ser apetitoso, acudisteis una vez más al llamamiento de la Patria con la confianza en Dios y la razón de nuestra causa según vuestra propia confesión, surgiendo así vuestro caudillaje indiscutible que nosotros públicamente confesamos.

Pero no ha sido en la guerra cuando habéis acudido al llamamiento de la Patria. También en la paz vuestra entrega y vuestra fatiga es constante y generosa. Es el ejemplo y el alto estímulo para todos los que sentimos el servicio de la Patria.

Este alto espíritu de servicio a la Patria, es el que mueve constantemente a nuestra Ciudad de Palencia, de historia brillante y noble. Fué siempre una Ciudad abierta a los amplios horizontes de las altas empresas. Nuestro estudio general fué la primera Universidad de España y nuestro Concejo no regateó nunca sus esfuerzos en la Reconquista, en la que tuvo días de gloria.

También en nuestra Cruzada, bajo la Capitanía de Vuestra Excelencia, nuestra Ciudad fué digna de su noble historia.

Palencia os entrega hoy su más preciado galardón, como muestra de la gratitud de esta Ciudad española por todo lo que hacéis al servicio de España entera. Y en prueba también de la promesa que os hace de seguir trabajando en la paz por los intereses de todo orden que le están encomendados y por el bien común de sus conciudadanos; porque con cuánta ligereza se oye criticar al hombre justo o legalista por su falta de flexibilidad, sin darnos cuenta que la actuación del generoso, raya las más de las veces en la injusticia.

En el nuevo Estado que ha renacido en la Cruzada de las cenizas del liberalismo, la primera base social y representativa no es el individuo de la abstracción liberal, sino la Familia, que es la célula primaria de la sociedad.

Y la primera asociación de las Familias es el Municipio, llamado por Vázquez de Mella senado de las familias; este gran pensador, que nos ha legado un sin fin de obras en las que se plasman las glorias de España; las maravillas de la tradición; las grandezas de la Iglesia y la hermosura de Dios. Con este espíritu, nuevo y antiguo a la vez, que corresponde a lo que es la verdad permanente, quiere trabajar y trabaja esta gran familia, reunión de familias, que es nuestra Ciudad.

En este ambiente de familia cristiana, todas las libertades municipales son posibles, porque no las envenena el disolvente liberalismo. Ni es disolvente la manifestación de la opinión pública porque sirve de sincera ayuda y prudente orientación al gobernante.

El Alcalde que hoy gobierna Palencia, os trae la libre adhesión de la opinión pública de nuestra Ciudad y su agradecimiento acuñado en el oro de esta moneda que os ofrenda.

Tenemos las mayores ilusiones para el mejoramiento y perfeccionamiento creciente de nuestra Ciudad y vemos convertirse día a día, gracias a Vos en realidades estas ilusiones, porque existe el sistema capaz de poderlas llevar a cabo.

Prueba de ello, que en poco más de dos años de gestión y tras un reajuste en nuestras Ordenanzas Fiscales con espíritu social de las Encíclicas de nuestros Papas, hemos pasado de una situación real de «Tutela» a una situación totalmente saneada, que nos permite mirar el presente y el futuro con absoluta tranquilidad, acometiendo empresas y proyectos que los más excépticos no pueden por menos de reconocer. Y así nos encontramos en plena construcción de una Escuela Normal, de un Grupo Escolar de tres millones de pesetas, en al barrio más social de la capital, al que tratamos de urbanizar por un importe en prespuesto de más de doce millones. Estamos igualmente intentando construir un Museo a nuestro gran escultor palentino Victorio Macho. Se halla igualmente en pleno desarrollo el Proyecto de Urbanización de nuestra típica Plaza Mayor, como igualmente la transformación del alumbrado público de la población en parangón y noble pugna con las efectuadas en las principales ciudades españolas. También se están construyendo 172 viviendas municipales para nuestros empleados modestos; el total de las obras que en este momento nos hallamos ejecutando, asciende a la cifra de treinta y cinco millones de pesetas.

Gracias también a Vos y al sistema creado, hemos conseguido para nuestra Ciudad un Polígono Urbano y otro Industrial, que han sido ya pagados por el Ministerio de la Vivienda, lo que constituye la meta de una de nuestras principales aspiraciones.

El Ayuntamiento de Palencia y su Presidente, no podemos pues sentir el menor desfallecimiento, porque tenemos vuestro ejemplo, señor, y porque nos vemos asistidos de nuestros conciudadanos.

Con estas palabras quiero dejar constancia solemne ante V. E., de esta compenetración que existe entre los habitantes de nuestra Ciudad y los que tenemos el honor de gobernarla; compenetración a la que creemos haber llegado por el suministro constante de justicia que con todas las consecuencias hemos efectuado.

Debo agradecer también la asistencia que nos prestan los Altos Organismos del Estado y en ellos el Excelentísimo señor Ministro de la Gobernación, don Camilo Alonso Vega, y por su relación más directa con los Municipios, a este gran Director General de Administración Local, Ilustrísimo señor don José Luis Moris Marrodán. Palencia y su Provincia no pueden olvidar jamás a V. E. y al Movimiento Nacional, porque por ello y con ello se ha creado el Sistema Político capaz de hacer realidad las mayores aspiraciones de las distintas regiones y provincias de España. Por lo que a la nuestra se refiere, ahí está el «Plan de Regadíos» de nuestra Tierra de Campos, recientemente aprobado, por lo que reiteramos a V. E. nuestro agradecimiento.

Por ser testigo de cuanto antecede, queremos dejar así constancia pública de nuestro testimonio.

Hoy hemos hecho un alto en nuestro trabajo, para venir a entregar nuestra Medalla de Oro a Vuestra Excelencia.

Queremos que este día de hoy no sea una fiesta vana, que sería impropio de la austeridad de Vuestra Excelencia, sino un alto en una marcha segura y constante, como lo es el curso del Carrión que la baña. Palencia está sintiendo en estos años su brillante historia como estímulo de su brillante porvenir.

En el duro y esperanzado trabajar diario de V. E., quiere asistiros nuestra Ciudad con el trabajo constante, iluminado por la Esperanza y la Fe de los que sirven el bien de la Patria y de sus hijos y como VOS proclamasteis en múltiples ocasiones a la causa de Dios sobre España, con todas las consecuencias».

PALABRAS DEL CAUDILLO

Le contestó el Caudillo con otras palabras expresando su agradecimiento por la Medalla concedida, y mostrando su interés por los problemas de Castilla en general y en especial por los planes de regadío de Tierra de Campos de los que se ocupó el Gobierno con intensidad y de los que se espera lleguen a una feliz solución con la ayuda de todos.

(Continúa en sexta página)

El Presidente de Filipinas visita, en su última jornada en Madrid, el Instituto Nacional de Industria

Cena de gala ofrecida por el Ayuntamiento, a la que asistieron el Jefe del Estado y el Sr. Macapagal

Relación de invitados a la comida de gala ofrecida en la noche de ayer, día 3, por el Ayuntamiento de Madrid, en honor del presidente de Filipinas en los jardines del Retiro.

Presidieron S. E. el Jefe del Estado español y S. E. el Presidente de Filipinas.

A la derecha del doctor Macapagal tomó asiento la Excma. Sra. doña Carmen Polo de Franco, y a la izquierda del Generalísimo se sentó la Excelentísima señora de Macapagal.

A la derecha de la Excma. señora de Franco se sentaron: Don Rufino Hechanova; Sra. duquesa de Pastrana, don Fernando María Castiella, doña Elsa Mercado, don Antonio Iturmendi, señora de Barroso, don León María Guerrero, señora vizcondesa de Berryer, don Felipe Abarzuza, señora de Alonso Vega, señor Joao Pizarro Gabizo señora de Sanz Orrio, señor Wolfgang Barón Von Welck, señora de Casa Araújo, don Joaquín Planell, señora de Cánovas.

A la izquierda de la Excma. señora de Macapagal se sentaron: señor conde de Mayalde, señora de Castiella, monseñor Riberi, señora de Guerrero, don Antonio Barroso, señora de Iturmendi, don Jaime Alba, baronesa Von Welck, don Camilo Alonso Vega, señora de Abarzuza, vizconde Berryer, señora de Fumasoli, don Fermín Sanz Orrio, señora de Vigón, señor Ibrahim Zand, señora de Merceron, don Cirilo Cáno-

(Continúa en sexta página)

Nixon se divierte en Dinamarca

Copenhague.—Richard Nixon ha llegado a esta ciudad en compañía de su esposa, Pat. Después de haber cenado en el restaurante «Belle Terrase», el matrimonio Nixon fué a divertirse un poco al parque de atracciones Rivoli, en donde está tomada la foto presente

(Foto Europa Press)

Siguen las conversaciones entre De Gaulle y Adenauer

Cuestiones para hoy: la OTAN y la política de Defensa

¡Viva la entente franco alemana!, gritó el Canciller en su alocución

París, 4.—El presidente De Gaulle y el doctor Adenauer, canciller de Alemania Occidental, han iniciado, a las diez de la mañana, en el Palacio del Elíseo, su segunda sesión de conversaciones privadas.

Se cree que la reunión durará hora y media aproximadamente y durante ella discutan las cuestiones relacionadas con la OTAN, y con la política de defensa.

Como ayer, el canciller Adenauer fue recibido en las escaleras del Palacio por el general De Gaulle, rindiendo honores una compañía de la guardia republicana.

Después de sus conversaciones en el Elíseo, el canciller tiene proyectado realizar un viaje por el Sena para almorzar con el Consejo Municipal de París. Por la tarde, depositará una corona de flores en la Tumba del Soldado Desconocido y después visitará el Chateau de Versalles.—Efe.

MANIFESTACIONES DE ADENAUER

París, 4.—El canciller Adenauer ha manifestado que solamente combinando las fuerzas puede superarse la actual división forzosa de Alemania.

Contestando a una bienvenida que le dió el Consejo de París en el Hotel de Ville, Adenauer dijo: «Los peligros que nos amenazan son mayores que el poder de un solo pueblo para defenderse por sí mismo, así como de su capacidad económica. Sólo combinando nuestras fuerzas podremos resolver la dura tarea que el destino nos ha deparado».

Adenauer dijo que la división de Alemania era equivalente a la división de Europa y agregó que «en esta cuestión, tan importante para los alemanes, el presidente de la República francesa, general De Gaulle siempre nos ha apoyado de un modo efectivo».

Adenauer terminó su alocución diciendo: «Viva la entente franco-alemana».—Efe.

REUNION DE LOS MINISTROS DE ASUNTOS EXTERIORES

París, 4.—Mientras el presidente De Gaulle y el canciller Adenauer se reunían en el Elíseo durante una hora y veinte minutos, los ministros del Exterior de los países lo hacían en el Ministerio de Asuntos Exteriores francés.

Se cree saber que las conversaciones de éstos también versaron sobre el futuro de la OTAN, como objetivo de mayor interés para los dos países.—Efe.

Ferhat Abbas en Argelia

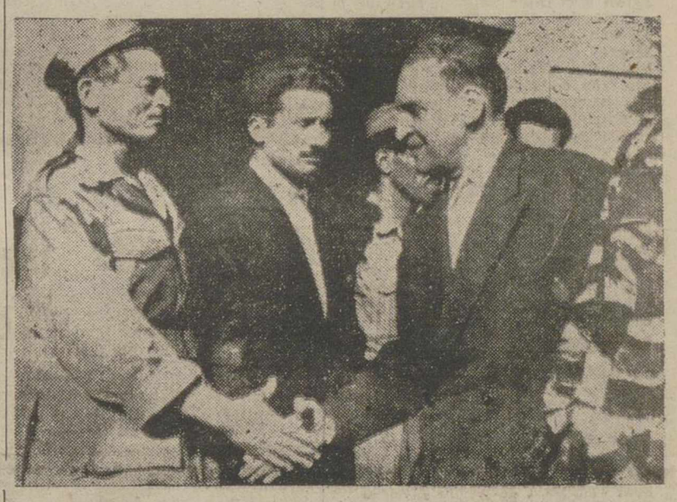

Con motivo de la celebración del referéndum en Argelia, M. Ferhat Abbas regresó a dicho territorio para emitir su voto. Ha elegido como domicilio Sétif y declaró a la prensa que su vuelta era definitiva. En nuestra foto, M. Ferhat Abbas estrecha la mano de un soldado del A. L. N.

(Foto Europa Press)

Varios países reconocen al nuevo Estado independiente DE ARGELIA

Ben Bella se entrevista en El Cairo con Nasser

El Presidente de la RAU, mediador para evitar los choques entre dirigentes argelinos

BELGICA RECONOCE A LA NUEVA REPUBLICA DE ARGELIA

Bruselas, 4. — Oficialmente se anuncia que Bélgica ha reconocido a la nueva República de Argelia.—Efe.

BEN BELLA SE ENTREVISTA EN EL CAIRO CON NASSER

El Cairo, 4.—El dirigente disidente argelino Admed Ben Bella, ha llegado por vía aérea a esta ciudad, siendo inmediatamente recibido por el presidente Nasser.

A la reunión entre ambos ha asistido el ministro egipcio de Estado, Mohamed Hatem.—Efe.

LA MEDIACION DE NASSER

El Cairo, 4.—El periódico "Al Hahram" comenta hoy la mediación de la RAU, entre los dirigentes argelinos. El periódico dice que el fin de esta mediación es "conservar la unión argelina y evitar choques entre camaradas, sean cuales fueren las circunstancias".

El ministro para Asuntos Presidenciales de Nasser, Ali Sabry, ha estado activo en los últimos días, estableciendo contacto con los miembros del Gobierno provisional argelino encabezados por Ben Jedda y también con Mohamed Ben Bella.

Ben Bella llegó a El Cairo el pasado martes e inmediatamente se entrevistó con Gamal El Nasser, Sabry y el teniente coronel Abd El Kader Hatem, ministro de Estado. Nada se ha dicho, sin embargo, sobre lo tratado entre ellos.—Efe.

JAPON Y COREA DEL SUR RECONOCEN AL NUEVO ESTADO

Tokio, 4.—Japón y Corea del Sur han reconocido al nuevo Estado independiente de Argelia.—Efe.

TAMBIEN SUIZA

Berna, 4.—Suiza ha reconocido hoy oficialmente a Argelia.

Un mensaje de felicitación y buenos deseos, aprobado por el Consejo federal, fué enviado hoy al Gobierno del nuevo Estado.—Efe.

FELICITACION PAKISTANI

Rawalpindi (Pakistán), 4.—Mohammel Alí de Bogra, ministro de Asuntos Exteriores pakistaní, ha felicitado hoy al pueblo argelino por haber obtenido la independencia y también elogió al presidente De Gaulle por conceder a Argelia el derecho de autodeterminación.

Alí dijo en el Parlamento que si otros hubiesen seguido el ejemplo de De Gaulle "el mundo no se encontraría hoy en su presente situación de crisis".

Cuando algunos miembros del Parlamento protestaron contra esa frase de Alí, éste dijo: "Debemos ser justos. El presidente De Gaulle no sólo concedió este derecho a los argelinos, sino que también ha apoyado este principio en Cachemira. — Efe.

FOUCHET SALE PARA FRANCIA

Rocher Noir (Argelia), 4.—Christian Fouchet, alto comisario francés en Argelia hasta ayer, fecha de la independencia, ha salido hoy, por vía aérea, para Francia.

El Ejecutivo provisional argelino está preparando la legislación para las elecciones para una Asamblea constituyente que tendrá lugar el próximo día 29.—Efe.

PARA RESOLVER LA CRISIS

Rabat, 4.—El mando del Ejército de liberación argelino para Argelia occidental ha hecho un llamamiento para una reunión de la suprema autoridad de la revolución argelina con objeto de resolver la crisis surgida en el seno del Gobierno provisional.

Un mensaje publicado en Uxda (Marruecos), anoche, hace un llamamiento para una reunión del Consejo Nacional y de los comandantes de las seis silayas para impedir "una lucha fraticida y la ruptura de la unidad del pueblo argelino". El mensaje fué publicado por el comandante de la silaya número cinco, que incluye al departamento de Orán.—Efe.

Colaboradores de DIARIO-DIA

El mayor poeta de nuestro siglo diecinueve

Por Eugenio MONTES
De la Real Academia Española

El mayor poeta de nuestro siglo diecinueve no se llama José Zorilla, nombre de un músico vallisoletano cuyo ritmo encantatorio me seduce, como a Doña Inés en la escena del sofá. El mayor poeta de nuestro siglo diecinueve no se llama Gustavo Adolfo, ángel de nórdicas brumas, huésped de las tinieblas, nombre de la más delgada y aérea poetisa. El mayor poeta de nuestro siglo diecinueve tampoco se llama Ramón de Campoamor, nombre de un Eliot asturiano y patilludo que, concibiendo exactamente la misión de las musas, tras definirlas con justeza admirable, se puso a hablar en prosa, sin saberlo o a sabiendas.

El mayor poeta de nuestro siglo diecinueve se llama Filipinas, porque en tiempos de sopa boba, en tiempos muy tontos, en tiempos de calma chicha, en época tan vulgar, oficinesca y aleiada, solamente desde allí nos vinieron ilusiones. Unico cuadrante, ese de los antípodas, desde donde en cañas de bambú soplaba una brisa canora, capaz de inflar las velas del corazón pairo, despertándole anhelos de partir, partir, partir.

Eran años somnolientos, sin fantasía. Años de escalafones parados y relojes lentísimos. Quinquenios de dos mil reales; el asenso, con orla y los cesantes al hoyo; rebotica; tertulia; las judías, por las nubes; los garbanzos huérfanos; el pescado, para el gato; y el chocolatito del loro. Una mano de brasero; otra mano de tresillo; cuatro varas de balduque; y un día entre los días la noticia esperada. Un garabatillo se llevó por derecho al Jefe de Nagociado, produciendo una vacante, que polvo somos y en polvo nos convertimos y a toda oficina le llega su San Martín.

Ni a tal pachorra, tan chata, sabía prestarle alas la literatura, pues en la segunda mitad del ochocientos únicamente se contaban chismes. Apenas se escribían «pequeñeces» y novelas regionalistas. Espíritu de campanario. Canto al vallejo angosto. «Los Pazos de Ulloa», de mi repolluda paisana doña Emilia; o aquellas ñoñerías del señorón de la Montaña: «El sabor de la Tierruca», que parece el anuncio de una marca industrial de quesos; «Peñas Arriba»; y, en fin, para echarle exquisitez a los requesones, canela en rama, las amenísimas páginas de «El buey suelto bien se lame». ¡Y para eso había dibujado ahí mismo su mapa Juan de la Cosa! ¡Para eso zarparan Magallanes y Elcano a circundar el mundo! ¡Para eso en los claustros de Salamanca, al llegar noticias de tantos descubrimientos, de nuevas sierras, nuevos ríos, se había dicho en la época del Emperador: «La Tierra es poca»!

De aquellos violadores del orbe ¿quedaba memoria? Del sol que no se ponía en los reinos españoles ¿algún reflejo? Sí, al fondo de la casa. Escondido como un pecado: «feliz culpa». En una sala siempre cerrada con llave. En una sala donde no se dejaba entrar a los niños, que sólo se abría de pascuas a ramos, por gentes de pro, el señor notario, el juez de instrucción; o en ocasiones solemnes y de repique, cuando pésames, desposorios y bautizos. Menciono, claro está, la sala de visitas, el «Sancta Sanctorum» de los venidos a menos en días decimonónicos; «Nobleza obliga» de nuestra pobre, sufrida, tan digna, tan conmovedora clase media.

—¡Mamá! ¡Que está aquí la señora del Gobernador!

Era un revuelo de órdago a la grande. Se cerraba de golpe la puerta de la cocina, por el olor a cocido; la del cuarto de costura, por mor de de la ropa blanca en la cuerda floja. Y, en fin, abierta la del templo de Salomón.

—¡Por Dios, pase usted! ¡Qué honra, doña Gertrudis! Ni las sillas de enea valían tres cuartos, ni tampoco era posible justificar la funda perpetua del famoso, intangible, sofá isabelino. Pero las cosas filipinas, el mantón colgado del hombro del piano, el biombo con pájaros de madreperla, el abanico de cácares con las alas prendidas por alfileres en la vitrina, el bastón del brigadier con puño de oro y borlas, y la consola de laca con los diminutos cajoncitos, las cosas filipinas, esas sí, valían el orbe. Reflejaban horizontes remotos, paralelos azules, meridianos, en esmerilado resumen del universo. Porque como dijo en octava rima Murillo Velarde:

Hay en Manila persas, malabares,
etíopes, armenios, holandeses,
mindanaos, ternates, macasares,
de América españoles, portugueses,
chinos, bengalas, tártaros, lescares,
mogoles, africanos y franceses:
aqueste, pues, concurso sin segundo
es compendio feliz de todo el mundo.

Ibamos de puntillas por el pasillo. Nos asomábamos poco a poco. Luego nos entrometíamos, por si nos dejaban quedar.

—¡Niños, a dormir, que estáis molestando!

—¡Perdón, doña Gertrudis!

Yo no sé en qué soñarían mis hermanos. Pero a mí aquellas irisadas conchas perleras, en un aire rutilante como cola de pavo real, me hacían soñar, desde Orense, con mandarines de larga coleta, juncos por los mares del Sur, y sedosos atardeceres posándose, cual mariposas, sobre un río. Un río con puente de madera. Y acodada en el puente, una tagala.

M.C.D.2022

PALENCIA AL DIA

OFRENDA AUREA

Palencia ha estado presente hoy cordialmente en el Palacio de El Pardo. Lo ha hecho a través de la comisión municipal, presidida por el Gobernador Civil y Alcalde de la ciudad.

Estaba presente en sus oficiales representaciones y en la Medalla de Oro que la ciudad ofrendaba a Su Excelencia el Jefe del Estado.

En la audiencia concedida, Palencia, a través de su alcalde, expresó al Caudillo los testimonios fieles de la ciudad, patentes en aquella muestra áurea, con la que se manifestaba al Jefe del Estado la fiel adhesión y respetuoso cariño que Palencia sentía por su persona.

La Medalla de Oro, primera Medalla de la ciudad, que se concediera al Generalísimo Franco a través de la moción presentada hace años por nuestro compañero de Redacción Félix Gallardo y cuya realización y entrega ha hecho efectiva la presente Corporación en esta audiencia, lleva, una vez más, la muestra áurea, el testimonio de la mejor ley que la tierra palentina, representada por su capital, guarda siempre, como su mejor tesoro, hacia los que quiere y honra.

Coros y Danzas de Palencia, sonarán y bailarán fuertes en la tierra francesa.

En esta fecha han salido para Niza, especialmente invitados por la bella ciudad de la Costa Azul a sus famosos Festivales de Arte, los Coros y Danzas de la Sección Femenina de Palencia, que, con los grupos de Málaga y Tenerife, también invitados, dejarán constancia espléndida del mejor folklore español.

Nuestras vernáculas danzas, "El Cuevanito", "Santo Toribio", "La Muralla" y tantas otras que admiraron a cuantos públicos tuvieron la satisfacción de contemplarlas, seguro que levantarán también gozosos elogios en los escenarios de Niza, donde su valía artística ya a ser contrastada con las demás demostraciones coreográficas internacionales que se darán cita en esta famosa competición mediterránea.

Aparece una circular del Gobernador Civil, recordando las normas vigentes para la temporada de baños. Normas que conviene tener presentes en todo momento, para que el decoro público, no se transgreda en lo más mínimo y no se resientan las buenas costumbres de las que los palentinos, por otra parte, siempre hemos hecho gala.

VIDA RELIGIOSA

ADORACION NOCTURNA
Sección de Palencia

La noche del 5 al 6 del presente mes de julio, celebrará en la Iglesia de San Francisco, su Vigilia mensual ordinaria el Turno primero de esta Sección.

Dictario

Jueves 5 de Julio de 1962

SANTORAL. — Santos: Antonio María Zaccaria, fundador; Atanasio, diácono; Zoe, Domicio, Agatón, Trifina, Marino, Teódoto, Sedofa, Cirila, mártires; Numeriano, obispo; Filomena, virgen. (Misa: De San Antonio María Zaccaria. Color: Blanco).

Sale el sol a las 4'50 horas y se pone a las 19'48 horas. Sale la luna a las 8'9 horas y se pone a las 22'14 horas. Cuarto creciente el 9.

REFRAN: Quien no sabe sufrir, no sabe regir.

EL TIEMPO EN PALENCIA

Barómetro: A las 18 horas de ayer, 701'0; a las ocho horas de hoy, 701'0. — Temperaturas: Máxima de ayer, 30'4; mínima de hoy, 12'2.— Dirección del viento: A las 18 horas de ayer, NW; a las ocho horas de hoy, N. — Humedad relativa media, 49 por 100.

OLEOS, LITOGRAFIAS, CUADROS PARA DECORACION, EN I. G. DIARIO-DIA

EFEMERIDES. — 1830: Muere en Paredes de Nava, su pueblo natal, el poeta y diputado don Ramón de la Pisa Pajares. — 1809: Batalla de Wagram. — 1811: Independencia de Venezuela. — 1830: Los franceses conquistan Argel. — 1853: Nace Cecil Rhodes. — 1871: Nace Asín Palacios. — 1880: Nace el violinista Kubelik.

Sociedad Filarmónica

Excelente presentación del joven pianista César Peña

Hace poco menos de cuatro años conocimos a César Peña Maté. Llegaba a Palencia con su carrera elemental de piano recién terminada y tenía deseos de que le escucháramos. Compromisos que nunca faltan en la vida del periodista, nos hacían apenas disponer de un cuarto de hora. Pero nunca le hemos hecho ascos a una audición musical. Aceptamos, pues, su invitación y fuimos a oírle. Se nos olvidó el compromiso. El cuarto de hora de oyente a que nos comprometimos «in mente», se prolongó hasta dos horas largas de escucha interesada y gozosa. ¿Qué quería decir esto? Que César Peña, un niño casi, nos interesó sobremanera; que se agigantó ante el piano y nos brindó una deliciosa selección musical en cuya interpretación ya traslucía la formidable ley de su arte.

El quería ser concertista y deseaba conocer nuestra impresión. Fue entonces favorable. Como favorable fue la dada por significativos miembros de la Sociedad Filarmónica que, posteriormente, a nuestro ruego, le escucharon. Casi de esta segunda audición del adolescente artista, salió un compromiso: la Filarmónica le brindaría una ocasión, en cuanto César se considerase capaz de ello. El ímpetu del niño, hubiera deseado hacerlo entonces. Palencia era la tierra de su madre (su principal animadora en estas tareas musicales), y quería presentarse en ella como concertista. Pero había que atemperar las cosas. Dar tiempo al tiempo. Estudiar y preparar un programa adecuado. La Filarmónica dejó en el momento prendida su promesa y César Peña se emplazó gustosamente para aceptarla en la primera ocasión favorable.

Y, como todo llega en este mundo, la propicia ocasión llegó anoche. En concierto formal, organizado por dicha entidad, ante un selecto auditorio que se congregó en el aula de la Caja de Ahorros.

César Peña ya venía avalado por muchas garantías. Una, su propio valor artístico. Otra, por estos tres años y medio de estudios concienzudos realizados en Madrid, con una profesora tan eminente como doña Julia Parody. Otra, por la presentación afortunada hecha en audición pública el pasado día 26 de junio en Santander, su tierra natal, ante los entendidos socios del Ateneo.

Buenas garantías todas ellas, que el público palentino confirmó plenamente. Se vió ante un pianista de altos vuelos, que tiene ante sí un esperanzador futuro. César Peña, con dominio satisfactorio de la técnica pianística, pulido su estilo, entusiasta y resuelto, ofreció al auditorio un bello concierto, con el que rubricaba sus excelentes maneras pianísticas, susceptibles aún de enriquecerse, de purificarse más —sus 18 años le dan tiempo magnífico para ello, y para cuajarle en un verdadero maestro del piano—, que el público premió con grandes aplausos.

El concierto estuvo constituído por dos partes. La primera, ocupada por los «Estudios sinfónicos» op. 13 de Schumann, que son doce delicadas variaciones, con un majestuoso final, ricas en ritmos y fluidez temática, con un aura todas ellas de elegiaco romanticismo, escritas en plena juventud por Schumann en homenaje espiritual a su amada Ernestina von Fricken.

La segunda parte, estuvo integrada por «Pour le piano», de Debussy, con el espléndido impresionismo, en este caso atemperado al estilo de sus primeras composiciones, del autor de «Claro de luna»; siguiéndose con «La murciana guapa», «La florista» «La andaluza sentimental», tres poemitas líricos de la serie «Mujeres españolas» de Joaquín Turina, el «andaluz universalizado», para finalizar con «Mazeppa», de Lisiz, radiante y virtuosista, como todas las suyas.

César Peña, Seguro, preciso, con mucha musicalidad y expresión, llevó adelante con el mayor éxito su concierto, que fue premiado con muchos aplausos, a los que correspondió al final con dos deliciosas propinas: «Consolación», de Listz y «Estudio», de Chopin, que cerraban gratamente la que había sido, de principio a fin, atractiva audición.

Se cumplió el compromiso de la Filarmónica y del pianista, de la mejor forma; es decir, con un destacado éxito. El joven artista, promesa ya cierta en el panorama pianístico español, recibió el espaldarazo de los palentinos, como hace unos días lo recibió de sus paisanos santanderinos. Armado está ya caballero del piano. A nosotros cúmplenos dar fe de ello, y desearle que estos triunfos artísticos que inicia, se repitan en lo sucesivo. — *Félix BUISAN CITORES.*

Ha fallecido en Burgos el Doctoral del Cabildo Metropolitano, ilustre palentino, doctor Ruiz Monge

A la avanzada edad de 89 años, sin otro achaque específico que su propia longevidad, ha fallecido ejemplarísimamente en Burgos el Muy Ilustre señor don Pedro Ruiz Monge, figura señera del Excmo. Cabildo Metropolitano y, por sus relevantes virtudes y prendas personales, verdadera institución dentro del ámbito social de la Cabeza de Castilla. Espejo de sencillez, hombre bueno y caritativo en el más alto sentido de la palabra —hay testimonios vivientes que acreditan esta nuestra afirmación— su fallecimiento ha constituído una nota de dolor, precisamente en la fecha cumbre de las fiestas mayores de la ciudad, habiéndose dado la coincidencia, mejor diríamos, el hecho providencial, de habérselo llevado Dios en el día dedicado especialmente por la Iglesia a la conmemoración del Príncipe de los Apóstoles, como si hubiera querido que el alma de su siervo humilde y fiel recibiese desde ayer, en el cielo, junto a su santo y esclarecido homónimo, la corona inmarcesible del triunfo en la gloria de los bienaventurados.

He aquí una breve síntesis del historial de este ejemplarísimo sacerdote, que, a lo largo de su estancia entre nosotros, ha jalonado de recuerdos imborrables toda una vida consagrada al servicio de Dios y del prójimo.

Nació en Fuentes de Nava (Palencia), el 7 de junio de 1873.

Cursó la carrera sacerdotal en el Seminario Diocesano de Palencia, ordenándose de sacerdote el 13 de junio de 1897, a los 24 años de edad.

En el Seminario de Segovia fue profesor de Latín y, posteriormente y tras las obligadas oposiciones, ganó la canonjía de Doctoral, vacante en Badajoz, llegando más tarde, en 1905, a ocupar el cargo de Vicario Capitular, a la muerte del Prelado de aquella Diócesis.

El 22 de diciembre de dicho año, 1905, opositó a la canonjía de Doctoral en la Catedral Metropolitana de Burgos, de la que se posesionó el 9 de enero de 1906.

Fue, en su día —afincado ya en Burgos— Fiscal del Tribunal Metropolitano; Delegado de Capellanías; Profesor de Derecho Canónico en la entonces Universidad Pontificia burgense; Director Archidiocesano de «Hijas de María»; Secretario de la Junta Diocesana de Obras y Reparación de Templos y, por razón de su prebenda, Secretario perpetuo de la Corporación Capitular.

Como dato curioso, bueno es poner de relieve el hecho singularísimo de que el ilustre canónigo fallecido ha ocupado durante 56 años consecutivos, dentro del Excmo. Cabildo Metropolitano, el puesto de Doctoral, es decir, desde su toma de posesión en 1906 hasta el mismo día de su fallecimiento, 29 de junio de 1962.

Que en paz descanse, y a su hermana política, sobrinos y demás familia nuestra más sincera condolencia.

CASA DE SOCORRO

LESIONADOS. — El personal de servicio en la Casa de Socorro ha prestado asistencia médica a los siguientes:

Antonio Puertas, de 9 años, herida incisa contusa en la región frontal.

Julián Ortega, de 8 años, pérdida de la primera falange del dedo índice, con desgarros laterales, producida por agresión.

Gumersindo Rey, de 40 años, luxación de la articulación escapo-humeral derecha, con probable fractura del cuello del húmero, contusión en el dedo meñique de la mano derecha y erosiones en la rodilla derecha, causadas por accidente de circulación.

Miguel Crespo, de 23 años, heridas contusas en la rodilla, pie y tercio inferior de la pierna izquierda, con hematoma en el tercio inferior, causadas por accidente de circulación.

Miguel A. Fernández, de 11 años, herida contuso-cortante en la región frontal.

DIARIO DE AVISOS

FARMACIAS DE GUARDIA. — Durante la semana están de guardia las siguientes:

ZONA NORTE: La de don Manuel Arangüena (Barrio y Mier, 14).

ZONA SUR: La de don Antonio de Fuentes Tapia (Mayor, 114).

Independientemente de éstas, permanecerá de guardia permanente la farmacia de don Anastasio Arenal (Paseo del Otero, 19).

REGISTRO CIVIL

NACIMIENTOS. — María del Mar Llorente Pereira, de Daniel y Angela, Diagonal, 26; Juan Carlos Herrero González, de Alejandro y Daniela, Residencia Ramírez.

MATRIMONIO. — Antonio Liquete Pérez, de Villasarracino, con Sara Blanco Pérez, de Villasarracino.

DEFUNCION. — Nemesia Calvo Castro, de 74 años, viuda, Sanatorio San Luis.

CUPON PRO CIEGOS

Lista del número premiado del Cupón Pro Ciegos, correspondiente al sorteo celebrado el día 3 de julio de 1962.

Premiado con 250 pesetas, número 361. Premiados con 25 pesetas, todos los terminados en 61.

DEPENDIENTE DE CALZADO

para la venta de artículos selectos se necesita en

CALZADOS SANTIAGO

SEÑORITA

para Cajera con aptitudes para dicho cargo se necesita en

CALZADOS SANTIAGO

JUNTA PROVINCIAL DE BENEFICENCIA DE PALENCIA

AUXILIOS EN FAVOR DE ANCIANOS Y ENFERMOS

En el B. O. de la provincia número 78, de fecha 29 de junio último, aparece publicado el Decreto de la Presidencia del Gobierno de 14 de junio del corriente año, por el que se dictan normas para la concesión de los auxilios que establece el artículo 27 de la vigente Ley de Presupuestos, en favor de ancianos y enfermos.

Las condiciones generales para tener derecho al percibo de estos auxilios, serán:

Primero: No percibir ingreso alguno por cualquiera de los siguientes conceptos:

A) Pensiones o ayudas del Estado, Provincia o Municipio, Seguros Sociales y Mutualidades Laborales o de cualquier otro ente o persona pública o privada.

B) Retribución por prestación de trabajo o servicio.

C) Renta procedente de bienes, cualquiera que sea su naturaleza y el título en cuya virtud se perciba.

Segundo: No tener derecho a alimentos, conforme al libro primero, título sexto del Código Civil.

Artículo tercero: Uno. Serán condiciones específicas para tener derecho a los auxilios indicados:

A) Auxilio de vejez: Ser mayor de setenta y cinco años.

B) Auxilio de enfermedad: Encontrarse totalmente incapacitado para el trabajo por enfermedad crónica incurable o invalidez física permanente.

La petición de auxilios deberá formularse personalmente por el interesado y su trámite podrá gestionarse por cualquiera de las siguientes personas:

Primero: Por el alcalde de la localidad de la residencia del beneficiario.

Segundo: Por el Delegado de Auxilio Social o de la Sección Femenina de F. E. T. y de las J. O. N-S del lugar de residencia del beneficiario.

Tercero: Por el director de Cáritas Parroquial del lugar de residencia del beneficiario.

Cuarto: Por el presidente de la Asociación Nacional de Inválidos Civiles.

Quinto: Por el director del establecimiento benéfico del Estado, Provincia o Municipio en que se hallare el beneficiario.

Sexto: Por el director de los demás establecimientos de beneficencia pública o privada, eclesiástica o civil, debidamente constituídos, en que se halle el beneficiario.

Séptimo: Por cualquier otra persona en la forma establecida en el artículo 24 de la Ley de Procedimiento Administrativo.

La petición se redactará con arreglo al modelo oficial, que se facilita gratuitamente a los interesados en esta Junta Provincial de Beneficencia.

Las peticiones se presentarán en el Ayuntamiento del domicilio del solicitante, salvo en las capitales de provincia, en las que se presentarán directamente en esta Junta Provincial de Beneficencia.

En esta Junta Provincial existe una Oficina de Información a disposición de las personas que se crean con derecho a la ayuda, y de las Entidades que puedan gestionar la ayuda indicada en nombre del beneficiario, para la orientación que precisen.

Lo que se hace público para general conocimiento.

Palencia, 3 de julio de 1962.

El Gobernador Civil Presidente, **Víctor Fragoso del Toro.**

Bailes palentinos en la Costa Azul francesa

El grupo de Danzas de Sección Femenina a los festivales internacionales de Niza

Con destino a Francia ha salido el grupo de danzas de la Sección Femenina de Palencia, invitado para actuar en los festivales internacionales de Niza.

El grupo va integrado por seis bailadoras y cinco bailadores, además de dulzainero, redoblante, cantadora, quien toca además la pandereta y el almirez, y un cantador. Su repertorio va formado en esta ocasión por «El cuevanito», de San Salvador de Cantamuga, «Santo Toribio», de Palencia; jotas de Quintanadiez de la Vega y de Torquemada; «Panaderas», de Grijota; «La muralla», de Villada; «La pata», de Poza de la Vega y «La redondilla», de Frechilla.

Con el grupo de Palencia se desplazan asimismo los de Málaga y Tenerife, y al frente de esta expedición va la delegada de Sección Femenina en nuestra provincia, María de los Angeles Alvarez.

Además de Niza, actuarán en otras varias ciudades del sur de Francia y el próximo día 18 de julio iniciarán el regreso a España.

CINE REY DON SANCHO

GRANDIOSO PROGRAMA DOBLE

SESION CONTINUA DE 5 A 12'30

«MI RUBIA ADORADA»

Pases: 5, 8 y 11

«EL ROSSETTO»

Pases: 6,30 y 9'30

(Mayores)

Cuatro Cantones

Censo Agrario

La España campesina, forestal y ganadera ha sido convocada para una tarea, en verdad transcendental, de cara a su inmediato futuro económico: el Censo Agrario.

Vivimos unos días signados por movimientos de integración a escala supranacional. Mas, pensando en ellos, nos encontramos que ignoramos nuestra realidad agraria, perdidos no pocos años en estadísticas incompletas y parciales. Pero si poco grato resulta tener que lamentar esa circunstancia, peor habría de sernos no adentrarnos cuanto antes por los caminos que, con la máxima garantía y objetividad, nos lleven hacia la solución de tamaña deficiencia.

Para obviar esa ausencia de antecedentes se va a confeccionar el primer Censo Agrario español. No va a ser ni un inventario catastral, ni una trampa fiscal tampoco. Trátase tan sólo de conocer el número, distribución y características de nuestras explotaciones agrarias, para poner de relieve sus necesidades y posibilidades en conjunto.

Es evidente que únicamente a través del conocimiento más completo y exacto de la medida agraria de España podremos hacer frente a unas relaciones, que buescan, como objetivo, nuestra coordinación con otras comunidades y el mejor éxito en el mercado exterior de nuestros productos, ya sean agrarios, ganaderos o forestales.

Pocos son ya los Ayuntamientos palentinos en los que aún no ha quedado constituída la Comisión Local del Censo Agrario. Bien creemos que la importancia de esta obra demanda la máxima urgencia. mos que la importancia de esta obra demanda la máxima urgencia en esa constitución, previa a la confección del Censo.

Premios a maestros

Llega el fin de curso. El fin de curso siempre es buena oportunidad para el reparto de premios. Por ello el fin de curso, aunque es cierto que lleva el «sambenito» de los «suspensos», para los menos agraciados (por la suerte o por la falta de estudio), también es verdad de que es la hora de las recompensas en las notas de los exámenes, llámense «aprobado», «notable», «sobresaliente», y no digamos si es matrícula de honor.

Pero esto, en cuanto a los alumnos.

¿Y de los profesores, qué?

Pues también para los profesores es llegada la hora de las recompensas.

Al menos en lo que a la enseñanza primaria se refiere.

Ultimamente se ha reunido el Consejo Provincial de Inspección de Enseñanza Primaria, y entre los múltiples asuntos a tratar, ha considerado oportuno conceder «puntos» a efectos de concursos generales de traslados, a los maestros que por su comportamiento profesional se han hecho acreedores a ellos; ha concedido asimismo «Votos de Gracias», que son la tradicional recompensa profesional para los maestros brillantes.

En Palencia —gracias a Dios— podemos enorgullecernos, porque los «Votos de Gracias» abundan..., y no porque la Inspección «estire» la mano, sino porque el Magisterio palentino tiene competencia y vocación para conquistarlos.

Un fin de curso que, por esta y muchas más razones, trae la aureola de la satisfacción.

Agua para "La Caravajala"

Palencia, aunque parezca que no, y aunque no falten detractores, tiene bonitos y estupendos lugares para pasar el fin de semana, o simplemente la tarde del domingo, del día de fiesta, o de cualquier jornada laboral del tiempo bueno.

Entre estos lugares existe uno francamente bueno, agradable, atrayente, del que pocas veces suele hacerse uso, a no ser por los palentinos finos, que se las saben todas en cuanto a lugares gratos de su patria chica.

Uno de estos lugares, que suele sonar poco, es el denominado «La Caravajala», en las inmediaciones del Sanatorio de San Juan de Dios.

Allá va la gente, aunque no en gran cantidad, por la belleza del paraje.

Pero he aquí que los que van se han encontrado con una desagradable sorpresa.

Siempre este lugar ha sido tentador, para quienes lo conocen, por la fuente de rica agua que hay en aquellos lugares. Y he aquí que este año la fuente de «La Caravajala» no da agua. Parece ser que la cosa tiene solución.

Claro que el periodista no puede ponerla. Y se limita —eso sí— a lanzar al aire la realidad, con la esperanza de que, como en tantas otras limitaciones, el problema tenga fácil y pronta solución..., al menos dentro de este tiempo de verano que es cuando, realmente, este paraje de los alrededores palentinos suele estar frecuentado.

GOBIERNO CIVIL

Circular sobre baños públicos

SECRETARIA GENERAL

La gran afluencia de público a la costa, piscinas, lagos, embalses y ríos durante la época de verano, junto a la mayor concurrencia por motivos turísticos a lugares de recreo, aconsejan se actualicen las normas sobre moralidad y buenas costumbres, para que las mismas sean observadas en pro de los principios que representan y del espíritu cívico que ha de imperar en cualquier circunstancia y lugar.

Por ello y en su consecuencia, se dispone:

Primero: Queda prohibido para todas las personas mayores de 14 años:

a) El uso de traje de baño por las calles de cualquier ciudad o pueblo, por carreteras y restaurantes, bares, bailes y otros establecimientos análogos, salvo que se trate de kioscos o merenderos instalados por temporada dentro de zonas acotadas o establecimientos de baños.

b) El uso de pantalón corto por el casco urbano de ciudades o pueblos y en los establecimientos a que se refiere el apartado anterior, exceptuándose los clubs deportivos, bares, restaurantes y caminos de zonas que constituyan exclusivamente núcleos de veraneo.

Segundo: En general no será permitido cualquier manifestación de inmoralidad o situaciones obscenas, así como cualquier acto o extralimitación que pueda menoscabar el decoro público o afectar las buenas costumbres tradicionales en nuestro país.

Tercero: Sin perjuicio del ejercicio del «derecho de admisión» que tienen los propietarios, gerentes o encargados de los establecimientos de baños, hostelerías, piscinas, bares, clubs, bailes y locales análogos, deberán, recabando en su caso el auxilio de los agentes de la Autoridad, invitar a abandonar el local a aquellas personas que infrinjan lo dispuesto en esta Orden, y en general cuidarán que en pistas de baile, lugares de consumición, etc., incurran en demasías inmorales o groseras de cualquier clase.

Cuarto: Las infracciones a las normas anteriores o la tolerancia de empresarios, encargados, padres o tutores serán sancionadas por mi Autoridad de acuerdo con las facultades que me concede el Reglamento de Policía de Espectáculos y las Leyes de Régimen Local ; 2 de septiembre de 1941, sin perjuicio de las facultades que en su caso me concede la vigente Ley de Orden Público, llegándose en caso de reincidencia a la clausura del local.

Encarezco a todos los agentes de mi Autoridad vigilen diligentemente la exacta observancia de lo dispuesto en la presente Circular, debiendo denunciarme a los infractores de lo ordenado para la debida corrección.

Palencia 3 de julio de 1962. — El Gobernador Civil, *Víctor Fragoso del Toro.*

Antoñita Moreno

Reaparece el viernes en PALENCIA en el TEATRO PRINCIPAL

«Cantaora» y tonadillera; la tonadilla española con dejes de «cante» grande, y el «cante» con rebrillos geniales, duende señor y señorito, en la voz mágica de una artista con autenticidad y con solera: ANTONITA MORENO, que el viernes día 6 de julio reaparece en Palencia, en el teatro Principal, al frente de su excepcional compañía y con un espectáculo de empaque: «Los Reinos», algo distinto a todo ese manido folklorismo escénico. «Los Reinos», una fantasía de Luis Escobar y Jorge Llopis, arrancada del cancionero popular y con música de los maestros Moraleda y Romo.

Y en la compañía de ANTONITA MORENO, el famoso «bailaor» El Güito, con su cuadro flamenco; la bailarina Margarita y una colaboración extraordinaria, la de la impar Luisita Esteso, en el más sugestivo espectáculo, por el interés que el mismo y sus componentes despiertan en el gran público palentino

El viernes UNICO DIA

DE SOCIEDAD

PETICION DE MANO. — Por los señores de Burgos y Martel Montero (don Santiago), y para su hijo José Luis, ha sido pedida en Madrid a los señores de Buil Ordóñez (don Carlos), la mano de su hija Mercedes.

La boda se celebrará en el próximo mes de octubre.

Corteflel, es exclusivo de CASA MARTIN. Abrigos, gabardinas, trincheras, trajes
Mayor, 64. — Teléfono 1294
PALENCIA

Cartelera

TEATRO PRINCIPAL
Hoy, sesión continua
Gran programa doble
«LA MALDICION DE FRANKESTEIN»
y
«ALEMANIA: ZONA ESTE»
Precios de verano
VIERNES

¡Sensacional acontecimiento! Presentación de la estrella de la canción
ANTONITA MORENO
Con su gran espectáculo
«LOS REINOS»
El mayor éxito del año en Madrid

TEATRO CINE ORTEGA

De 5 a 10. Mayores. «Faldas de acero», y «Mamá nos complica la vida».

CINE PROYECCIONES

3'30. Mayores. «Operación Calais» y «El general de la Rovere».

CINE OTERO

Fémina. «Los saqueadores», y «Papá se ha enamorado». Mayores

CINE REY DON SANCHO
Continua de 5 a 12'30
PROGRAMA DOBLE
«MI RUBIA ADORADA»
Pases: 5, 8 y 11
«LOS DE LA FURIA»
Pases: 6'30 y 9'30
(Mayores)

CALIFICACION MORAL

"La maldición de Frankestein" (3 R), "Alemania, zona Este" (2), "Faldas de acero" (3), "Mamá nos complica la vida" (3), "Operación Calais" (3), "El general de la Rovere" (3), "Los saqueadores" (3) y "Papá se ha enamorado" (3).

Rincón ameno

INTERVALOS SALVADORES

Dos amigas hablan:

--Sabrás que Lucas ha hablado con mis padres y ha pedido mi mano.

--No te fíes de un tipo como Lucas. Puede fácilmente cambiar de idea.

--¿Cambiar de idea él? No sabes lo que dices. Está loco por mí.

--Bien, de acuerdo... Pero puede tener intervalos lúcidos.

EXAGERADO

--Mi mujer es tan habladora que yo para soportarla debo ponerme algodón en los oídos mientras estoy en casa.

--Eso no es nada --replica el otro--. Este verano estuve en Cannes con la mía. Fíjate lo que hablará que dos veces cogió una insolación en la lengua.

HUIDA OPORTUNA

--¿Vió usted al acusado disparar dos tiros de revólver?

--Sí, señor.

--¿A qué distancia se encontraba usted del agresor?

--Cuando disparó el primer tiro yo estaba a unos cinco pasos.

--¿Y en el segundo disparo?

--¡Como a un kilómetro, señor juez!

ADIVINANZA

Traigo cubierta la cara
no me atrevo a descubrir
aunque soy hermosa y rara
que quien me ha de ver y oír
es mi enemigo a la clara.

Solución a la Adivinanza de nuestro número anterior:
LA CALLE

CRUCIGRAMA
Número 27:

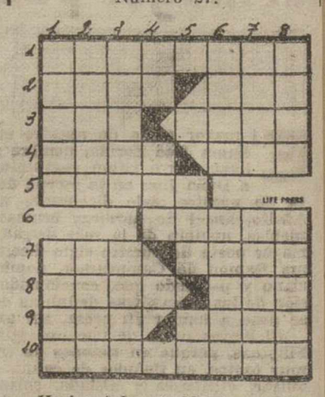

Horizontales: 1: Nombre del milivoltio en la nomenclatura internacional. 2: Hijo de Jacob. Culpado. 3: Praderia en que suele sestear el ganado. (al revés) Raspar. 4: Ayuntamiento de la provincia de Lugo. Nombre de mujer. 5: (al revés) Junten. 6: Están echados. 7: Onda. Fango. 8: Altura pequeña y prolongada. (al revés) Igual. 9: Hágalo en este periódico. Cierta tela. 10: Fondearán.

Verticales: 1: Sectario. Vasija redonda. 2: Departamento francés. Alaben. 3: Faustos, simples. (al revés) Mueble. 4: Verbo. Composición poética francesa. 5: En los huesos. Letra turca. 6: Ninfa de los bosques. Filtrar. 7: Háganlo en el libro. (al revés) Pato. 8: Libro de la ley de los judíos. Advierten.

Sol. al Crucigrama número 26:

Horizontales: 1: Generala. 2: Alar. zaF. 3: laT. Losa. 4: evaN. Ron. 5: Salar. 6: Soria. 7: Mar. Lami. 8: Oran. Zar. 9: Lay. Soné. 10: Enajenas.

Verticales: 1: Gales. Mole. 2: elavA. Aran. 3: Natal. Raya. 4: Er. naS. 5: Rol. Se. 6: Azor. Razón. 7: Laso. Imana. 8: Afán. Aires.

M.C.D.2022

Literatura, Ciencias, Arte...

Más de 900 metros descendió con su batisfera el Doctor Guillermo Beebe en agosto de 1934

Fue el primer científico que, en compañía del profesor Barton, llevó a cabo exploraciones y estudios a semejante profundidad

El modernísimo superbatiscafo "Arquímedes" representa la culminación de esfuerzos como los realizados, entre otros, por Beebe y Piccard

Llevado de su curiosidad científica, el hombre ha procurado siempre no retroceder ante nada. Así, ante la imposibilidad de remontarse y volar, sino como un pájaro, sí, al menos, con aparatos a propósito, a fin de ver de cerca lo que hay más allá de nuestra atmósfera, el hombre inventó anteojos y telescopios. Pero, no contento con ello, se elevó últimamente en globo, con objeto de salvar el obstáculo que representa la atmósfera y poder obtener imágenes más claras. Incluso pretende ya situar en órbita satélites provistos de telescopios con máquinas fotográficas recuperables y hasta establecer observatorios astronómicos permanentes en la Luna. Pero el hombre se ha interesado también, desde hace tiempo, por saber lo que pasa en las grandes profundidades submarinas. El fondo de mares y océanos, al igual que el espacio, tanto próximo como remoto, ha atraído siempre su curiosidad y espoleado su ingenio.

Sin embargo, es muy poco lo que ha conseguido hasta ahora por lo que respecta al mejor conocimiento de las grandes profundidades de mares y océanos, pese a ocupar las aguas de 360 millones de kilómetros cuadrados, es decir, casi el 71 por ciento de la superficie total de nuestro planeta. Ahora bien: debe tenerse en cuenta que, en tanto que la altura media de los continentes es de 588 metros, la profundidad media de los océanos es de 3.800. La más alta cima del mundo, el Everest, mide, como es sabido, 8.882 metros. La fosa de las Marianas, la más profunda de las sondeadas, alcanza, en cambio, más de 10.000. ¿No resulta, ciertamente, paradójico, que se destinen tantos recursos y esfuerzos a la exploración sistemática del espacio cuando se desconoce aún en gran parte nuestro propio planeta? Sin embargo, la realidad es ésta: el hombre ignora lo que hay a sólo unos kilómetros bajo la tierra o bajo el agua, y, no obstante, se adentra en el espacio y hasta quiere dominarle.

DISTINTAS ETAPAS DE LA EXPLORACION SUBMARINA

Puede decirse que la exploración por parte del hombre de las profundidades submarinas recibe un impulso poderoso a partir de 1934.

En tal año, Beebe y Barton se sumergen en una batisfera, suspendida de un cable, hasta más de 900 metros. Desde entonces, se suceden las más decisivas etapas de la exploración submarina. Cinco años más tarde, el «FNRS»-3 consigue alcanzar, frente a Toulón, los 2.000 metros. Por su parte, el «Trieste», tripulado por Piccard, alcanza más de 3.000 en 1954. A su vez, el comandante Houot y el ingeniero Wilm logran poco después, a bordo del «FNRS»-3, batir el record de profundidad, descendiendo frente a Dakar, a 4.050 metros. Ultimamente, Walsh y Piccard hijo alcanzan más de 10.000 en la fosa de Guam.

Actualmente, los ya citados comandante Houot e ingeniero Wilm están procediendo con un potente batiscafo, el «Arquímedes», a diversas inmersiones en la fosa de las Kuriles. Tanto en esta, como en parte en otras inmersiones, la finalidad de las mismas no ha tenido un carácter deportivo. Se han llevado a efecto, única y exclusivamente, por razones científicas. Y los resultados no han podido ser más alentadores. Merced a tales inmersiones se han hecho descubrimientos realmente sensacionales, tanto por lo que se refiere a la vida animal como vegetal. Sin embargo, ¡qué diferencia entre la batisfera de Beebe y el «Arquímedes», el más poderoso de los batiscafos. Este permite la recogida de seres vivos, así como muestras minerales. Y está equipado con toda clase de instrumentos científicos que le convierten en un auténtico laboratorio.

BEEBE FUE ANTE TODO UN GRAN NATURALISTA

Desgraciadamente, la ciencia acaba de perder, a la edad de 84 años, a Guillermo Beebe, otro gran adelantado de las exploraciones submarinas. Hace sólo unos meses perdió al profesor Augusto Piccard, explorador asimismo del espacio y de las profundidades oceánicas. Guillermo Beebe, nacido en Brooklin, estudió en la Universidad de Columbia. En 1899 se le nombró conservador de la sección de Ornitología del Parque Zoológico de Bronx y, en 1919, director del Departamento de Investigaciones Tropicales de la Sección Zoológica neoyorquina. En realidad fue, ante todo y sobre todo, un gran naturalista. Y fue, también, un viajero infatigable. Su gran curiosidad científica le llevó a viajes de estudio por Méjico, Venezuela, Guayana británica, las islas Galápagos, las Antillas y las Bermudas, así como por diferentes países de Oriente.

Viajó mucho y, entre viaje y viaje, parte de su tiempo lo dedicó a escribir, a fin de informar de cuanto había visto y estudiado. En total llegó a escribir algo más de dos docenas de libros, no pocos de los cuales tuvieron y siguen teniendo aún la mayor aceptación, no sólo por su contenido, sino por la amenidad que ofrece su lectura. Porque el doctor Beebe, admirador de Julio Verne y Rudyard Kipling y, más tarde, de H. G. Wells y Buchan, se reveló como un narrador excelente. Sin embargo, más que por sus libros, al autor de «Half Mile Down» se le conoce por las inmersiones que realizó con su batisfera, a partir de 1925. En compañía del profesor Barton descendió, en junio de 1930, a una profundidad de 425 metros. Anteriormente, había alcanzado 240. Durante ambas inmersiones el doctor Beebe y el profesor Barton efectuaron trabajos de exploración y estudio de la flora y fauna submarinas.

LA INMERSION CON BATISFERA DE AGOSTO DE 1934

Pero la inmersión que le dió popularidad extraordinaria en todo el mundo fue la que realizó, asimismo en compañía del profesor Barton, el 15 de agosto de 1934. En tal fecha el doctor Beebe y Otis Barton lograron descender en el Océano Atlántico, frente a Nonsuch, en las Bermudas, a una profundidad de 908 metros. Utilizaron para ello una esfera de acero, de 2.300 kilos de peso, suspendida de un cable. Llevaba esta batisfera gruesas ventanas de cuarzo y varias luces, a fin de permitir a los tripulantes la observación y estudio de la vida vegetal y animal en zonas casi en plena obscuridad. Desde el punto de vista científico, semejante inmersión fue un éxito. Representó, además, en

(Continúa en la página quinta)

La turbina de la muerte

(CUENTO)

Por Juan Fernández Pedrosa

Don Fulgencio Mergárez era un gran tirador de pistola. Los disparos lanzados por él siempre se estrellaban en el blanco. Un blanco hipotético, porque los objetivos de sus tiros eran completamente negros. Negros como los pensamientos que invadían su cabeza una vez volcadas las diez de la noche. Hasta esa hora don Fulgencio era el hombre bueno, ecuánime, querido y respetado por todos los que le conocían.

Su carácter estaba perfectamente en consonancia con el giro solar. Como el día, podía amanecer triste, encapotado, tempestuoso, pero siempre existía la esperanza alentadora de que se disiparan de su semblante las brumas que lo entristecían y asomara a sus labios la sonrisa; mas a medida que la noche se acercaba su carácter se iba tornando más y más sombrío y cuando sonaban las diez, ya completamente cerrada la oscuridad, su cabeza empezaba a soñar tortuosidades y negruras. Entonces, con parsimonia, limpiaba la pistola con la meticulosidad con que un «virtuoso» afina su violín, se llenaba los bolsillos de cargadores, rechinaba los dientes con ademán terrorífico y se tiraba a la calle masculando con verdadera delectación:

—¡No se me escapará ni uno!

Y marchaba con paso reposado y cauto, huyendo de los sitios iluminados y mirando a la pared para quitarse el compromiso de tener que saludar a los conocidos y extenderse en explicaciones con ellos. A pesar de todas estas precauciones, o precisamente por ellas, a los amigos no les pasaron inadvertidas aquellas correrías de don Fulgencio. Algunas veces le siguieron, pero éste, con esa sagacidad de las personas que tienen que guardar un secreto, se las arreglaba para esfumarse a los ojos de sus seguidores.

Una vez que dejaba las últimas casas atrás, corría veloz, como quien tiene impaciencia por llegar lo antes posible. ¿Adónde?

Cada día tomaba un rumbo diferente. Aquella noche se adentró por una alameda y, separando las ramas que le cerraban el paso, fue a desembocar en una calva de la arboleda, que caprichosamente formaba un círculo perfecto en el centro de ella. Sacó la pistola, la montó y tomando asiento bajo un árbol esperó el paso de sus víctimas. Estas no se hicieron esperar mucho tiempo.

Aquella noche brillaba la luna con tanta intensidad que en el calvero no había ni una sola sombra.

Dos graznidos horrisonos anunciaron a don Fulgencia que era la hora en que los animales nocturnos comenzaban sus actividades. Como si aquellos graznidos fueran la señal convenida todo el bosque empezó a llenarse de ruidos de los más diversos matices, como si se tratara de una película de Walt Disney. Don Fulgencio miró al espacio. En aquel momento apareció una gran bandada de murciélagos, que empezó a hacer giros caprichosos en el aire. Bajaban y subían, se cruzaban silenciosos por entre los árboles y juntándose en una apretada gavilla desaparecieron con el mismo sigilo que habían llegado. Don Fulgencio, en su larga vida de cazador de murciélagos, no había presenciado nada semejante. Parecía totalmente una escuadrilla de aviones de reconocimiento que inspeccionaran el terreno para después batirlo con precisión. Pero tan rápido fue todo que don Fulgencio no pudo hacer ni un solo disparo.

La afición de don Fulgencio por esta extraña caza empezó tan lentamente que ni él mismo se había dado exacta cuenta. Don Fulgencio era hijo de un campeón de tiro. Era bastante rico por su casa y esa ventaja le dió pábulo suficiente para dedicarse por completo a la afición que había despertado en él las lecciones de su progenitor.

Empezó estrellando sus impactos en una diana inmóvil; después ésta tomó movimiento y fue poco a poco empequeñeciéndola por la distancia; luego sus blancos fueron platos que don Fulgencio lanzaba con fuerza al aire. Pero esto iba pareciéndole fácil y carente de emoción. Una vez que se le había echado encima la noche, acertó a cruzar, con vuelo zigzagueante, un murciélago. Comenzó a disparar sobre él, pero abatirlo era empresa difícil. Diez cargadores le había costado aquella proeza, pero al fin llegó a «cobrarlo». Como si se tratara de un águila real, lo hizo disecar y lo puso en su casa en lugar preferente. Desde ese día declaró la guerra sin cuartel y con verdadero odio a estos «perritos voladores» —como él los llamaba—, y llegó a perfeccionar de tal manera la puntería que las «piezas cobradas» se podían contar por los casquillos vacíos que quedaban en el suelo. Pero a pesar de su práctica, aquella maniobra de los murciélagos le había alarmado sobremanera.

De pronto aparecieron por varios lados, al mismo tiempo, enormes bandadas que se tiraron en «picado» hacia donde él estaba y comenzaron a volar en círculo, cada vez más cerrado, sobre su cabeza, rozándole el rostro con sus gelatinosas «alas». Don Fulgencio dió un salto rápido y se plantó en el centro de la glorieta, al tiempo que empuñaba con furia la pistola. Otra espesísima nube de «perritos voladores» entró en escena, y después otra y otra y otra... y cruzaban ante su cabeza en un torbellino infernal. Don Fulgencio se tambaleó, dejó caer la pistola y cubrióse el rostro con las manos. Ya no se veía el cuerpo de don Fulgencio, sino un enjambre negro girando con la velocidad de una turbina.

Al día siguiente se encontraron el cuerpo inerte de don Fulgencio. La pistola se hallaba a gran distancia de él.

Los médicos dijeron que el terror que le había producido la muerte había sido tan intenso que el corazón lo tenía desviado.

SE VENDEN
materiales de derribo
R. ARGENTINA, 8
(Frente al Instituto)

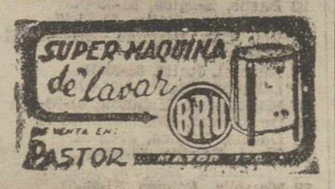

El primer resumen de Derecho Canónico escrito en latín en el mundo es obra de un «cura de pueblo», español

El "Padre TBO" ha tardado cinco años en escribir "Canonici Iuris Summarium"

Madrid. — (Crónica especial para Agencia FIEL, por Carlos Ramírez).

El primer libro de Derecho Canónico escrito totalmente en latín ha sido editado en España, concretamente en Zaragoza, y es obra de un sacerdote español, el Padre Valentín Soria, coadjutor de Jarandilla de Yuste, provincia de Cáceres.

El Padre Valentín Soria es conocido por todos los españoles como el «Padre TBO», promotor de la campaña de revistas infantiles para los niños necesitados, que ha llegado ya más allá de nuestras fronteras.

De paso por Madrid, hemos entrevistado al Padre Valentín Soria.

—¿Cómo se le ocurrió la edición de una recopilación de Derecho Canónico totalmente escrita en latín?

—Hace ya varios años que tenía esta idea. Con ello he tratado de resumir lo mejor posible las partes fundamentales del Derecho Canónico. Lo he escrito en latín —y, según mis conocimientos, creo que soy el primero en haberlo hecho en todo el mundo— por la universidad de esta «lengua mater» entre los especialistas de esta materia de todo el mundo.

—¿Cuántos años le ha llevado su trabajo?

—Cinco.

Con los escasos medios que pueden encontrarse en una humilde parroquia de pueblo, es admirable que este sacerdote, que estudió y se ordenó en el Seminario Pontificio de Comillas y en la Facultad de Filosofía y Letras de Madrid, haya reunido el material necesario para su libro.

—¿De qué fuentes bibliográficas se ha valido?

—Ante todo, del mejor canonista de Europa, Michies, profesor que ha sido de las universidades de Dublín, Canadá y Roma. Lo demás me lo he buscado por mis propios medios.

—¿Han escogido como libro de texto su «Canonici Iuris Summarium» los seminarios españoles?

—El libro ha sido editado en Zaragoza recientemente, en el mes de mayo, ya casi terminado el curso en los seminarios españoles. Sin embargo, puedo decirle que los seminarios de Granada, Orense, Palma de Mallorca, Bilbao y Zaragoza lo han encargado ya.

El Padre «TBO» termina la entrevista recordándonos que su campaña de «recaudación de tebeos» ha llegado estos días al ejemplar número 100.000. Asimismo la edición de su «Canonici Iuris Summarium» ha coincidido con la duodécima edición del tratado de Psicología en Méjico de su padre, el que fue catedrático don Teodoro Soria. El libro del Padre Valentín Soria —ejemplo de lo que puede hacer un humilde sacerdote de pueblo— va a coincidir con el Concilio Ecuménico en el que participan importantes canonistas de la Iglesia.

Pepe, nueve años, pintor, mezcla explosiva...

Admira al Bosco y dice que Velázquez es una birria

Tiene cuadros suyos (5.000 pesetas cada uno) en colecciones de España, Francia y Suiza

Hasta hace dos años no sabía leer y como ya ganaba dinero se pagaba un lector de "tebeos"

Por Francisco CAPOTE

Pepe tiene nueve años, la ilusión de un viaje a Borneo, unos nervios que saltan como muelles de acero, un parlar rápido y a veces graciosamente agresivo, setenta y pico cuadros, una "banda" de la que es el jefe, cuenta corriente en un banco, treinta metros de vías para sus trenes eléctricos, apasionamiento por García Lorca, entusiasmo por jugar a los indios, tres discípulos mayores que él en Avila, una espada de Robín de los Bosques, horror a las matemáticas, un caballete, paleta, tubos y pinceles, amistad personal con la duquesa Cayetana, fobia a Vázquez-Díaz, nada de respeto por Velázquez. Pepe es una mezcla, a veces explosiva de iconoclasta e ingenuo...

—¡Hola, periodista!

Pepe —José Sáinz González— tiene el cuerpo menudo, la cara redonda, los ojos negros y grandes, el pelo revuelto, el recuerdo de un camión que hace seis años le paso por encima como si tal; una exposición individual con veintiocho cuadros —la segunda— en la sala de la Dirección General de Bellas Artes. El inventario personal, artístico y humano de Pepe es fabuloso para sus nueve años. Pepe es hijo único y estudia preparatorio de ingreso en el Ramiro de Maeztu. La charla con Pepe es como un cesto de cerezas, donde una se enreda con las otras.

—Mira, hombre... ¿Tú eres periodista? ¿Sí...? Ya me preguntarás lo mismo que los demás. Si me gusta este pintor, que si el otro, qué pintura hago, el color... ¡Chico, sois iguales!

—¿Qué años tienes?

—Nueve.

—¿Cuándo los cumplistes?

—Hace mucho tiempo. El año pasado.

—¿Quién te pinta los cuadros?

"TE AMARRARE A UN ARBOL"

Pepe se encrespa, se revuelve, dice que "si quiero hablar en serio o de lo contrario llama a la "banda". Pepe se va, vuelve desaparece nuevamente y aparece con la paleta, los pinceles, los tubos.

—¡Te pintaré uno! ¿Sabes que eres un descreído?

—Pepe, te mancharás.

—¡Hombre, como todos los días! Pero mi mamá me baña en aguarrás y todo solucionado. ¿Lo pinto?

—¿Crees que habrá viajes a la Luna?

—Mira, estoy pensando que vamos a ser amigos. Te ataré a un árbol para que veas qué jefe de banda soy. Una vez se lo hice a un niño. Su papá se enfadó. ¿Tú crees que había motivo? Yo digo que no.

—Pepe, ¿a quién te gustaría también atar a otro árbol?

—A Velázquez. Velázquez es una birria. ¡Ah, eso de la luna! Me gusta la idea. Ya hablaremos con El Churrero, Pepito del Nogal y Miguel Angel.

—¿De tu banda?

—Nada de eso, mis discípulos. Son de Avila y yo les enseño pintura en el verano. Pepito del Nogal estudia para portero de un banco. Le he aconsejado que lo deje, que eso no tiene porvenir. El Churrero es mi lector de "tebeos". Como yo gano dinero desde hace muchos años, prefería pagarle antes que ponerme a aprender a leer y escribir. ¡Chico, que trabajo me costó!

—¿Quién es tu maestro de pintura?

—¡Anda...! Tuve uno y se marchó aburrido.

—Pepe, cuando seas mayor ¿qué te gustaría ser?

—Si me ficha el Real Madrid, futbolista. Hay más porvenir.

—¿Tu mejor amigo?

—Cerro Lanza, que es el que menos fuerza tiene de toda la banda.

—¿Sabes de cuentas?

—Sumar, restar, multiplicar y dividir.

En el piso en la habitación, al una voz de mando de Pepe han ido apareciendo varios de la banda. Pepe impone su autoridad. Le escuchan boquiabiertos, como admirando su desenvoltura. Los de la banda cuentan que han pasado la frontera de la portera no sin grandes sobresaltos. Ella y ellos —me cuenta Pepe— son ligeramente incompatibles.

—Como con Vázquez Díaz?

"ME PONDRE UNA ARMADURA"

Es un tema que alborota a Pepe. En cierta ocasión ya habló del maestro. Lo bueno fue que el maestro se enfadó. Ahora, Pepe, que también es tercera medalla de una exposición infantil de escultura, tiene que recoger el premio de manos de Vázquez Díaz.

—A lo mejor me pongo una armadura.

—¡Pepe! —le grita su padre.

—Mira periodista es la verdad. ¿Tú conoces a María Usón?

Digo que no, que no la conozco.

—María Usón tiene seis años. Le han dado el primer premio; pero lo que resulta es que es muy amiga de Vázquez Díaz. A mí no me habla, porque le dije que cuando se sale de pintar las caras, todo lo demás es una birria.

—¿Conoces el Museo del Prado?

—Claro, hombre.

—Perdona, Pepe. Dime que pintor admiras.

—Al Bosco.

—Quema un cuadro del Prado.

—"La fragua de Vulcano". ¿Tú has visto una birria mayor?

—Pepe, Velázquez se enfadará.

—Me es igual .¿Sábes que los mayores os enfadáis en seguida?

VENDE SUS CUADROS A CINCO MIL PESETAS

Pepe pone los títulos a sus cuadros: "Extraña corrida vista por un guardia civil que le gustaba el vino", "La niña que tenía pajaritos en la cabeza", "El entierro de los colores tristes", "Coco para el niño de un pescadero"... Utiliza óleos, a veces plumas, otras cacahuetes, en ocasiones pipas. Todo va con sus cuadros. Estos tienen gracia e intención, colorido, ingenuidad y extraña sabiduría. Hay en ellos dominio de lo cromático, ausencia de líneas. Viendo un cuadro de Pepe —¡sólo nueve años y empezó a los cuatro, señor!— se adivinan todas las corrientes más modernas de la pintura y también las escuelas más revolucionarias del pasado. Dentro de lo figurativo, las formas se escapan como pájaros en primavera. A pocos años vista, este niño nacido en Avila y que vive en Madrid se encontrará con el duro trance de dejar de ser niño-pintor para querer ser hombre-pintor. ¿Lo conseguirá? Por ahora, Pepe vende sus cuadros a cinco mil pesetas. Y se los compraron y compran en España, en Francia y Suiza...

—Pepe, cuando seas mayor, ¿cómo te gustaría aparecer en un libro?

—Con una corona de laurel, y en vez de arpa una paleta y unos pin-

(Continúa en la página quinta)

La Unesco y la información pública

Conversación con Antonio de Gamarra, miembro de la División de Prensa

La declaración universal de Derechos Humanos, uno de los textos fundamentales de las Naciones Unidas, reconoce a todos los hombres el derecho a la educación. Sin embargo, la mitad de la población del mundo no sabe leer ni escribir y carece de cualquier instrucción complementaria

A remediar esto ha surgido la creación y el desarrollo del grupo de instituciones internacionales formado por la UNESCO y sus organismos especializados. Como dice en uno de los opúsculos, difundidos por todos los países, miembros o no de la misma, «se propone contribuir a la paz y a la seguridad estrechando, mediante la educación, la ciencia y la cultura, la colaboración entre las naciones a fin de asegurar el respeto universal a la justicia, a la ley, a los derechos humanos y a las libertades fundamentales».

La información pública bien puede tomarse en razón de uno de estos principios fundamentales. Sorprende un poco conocer que cerca del setenta por ciento de la población del mundo carece en la actualidad de medios adecuados que le permitan usufructuar uno de esos derechos inalineables: el derecho a informar y ser informado libremente.

Breves horas ha pasado en nuestro país, en tránsito al Sur de Africa, Antonio de Gamarra, miembro de la «División de Prensa» y uno de los más destacados componentes del cuadro rector de la UNESCO, en su sección informativa. Nosotros hemos querido que fuera él mismo quien hablara espontáneamente, sin utilización de un cuestionario preconcebido, de la labor efectuada por la UNESCO en cuanto a lo concerniente a la información pública; tema tan candente y del momento.

—En una época de prodigiosos avances en las comunicaciones y los transportes, un sin número de restricciones hacen imposible el pleno uso de los grandes medios de información. Tarifas altas y mal coordinadas dificultan la circulación de los despachos de prensa; la falta de un acuerdo sobre intercambios de programas y la distribución de frecuencias limita el alcance de la radiodifusión entre países; métodos inadecuados de distribución ponen trabas a la circulación internacional de películas; aranceles múltiples y restricciones comerciales dificultan y retardan la circulación de materiales de carácter educativo y cultural de todo género.

—En régimen de apreciación de resultados, ¿cuál ha sido la labor realizada?

—Mucha, y tan variada, que no sería posible hablar aquí de ella con la extensión que requiere. Resumiendo puede decirse que entre los principales métodos empleados figuran los siguientes: Propuestas de conferencias internacionales y sugestiones a los Estados miembros; administración de los planes de bonos de la UNESCO; contribución al mejoramiento de los medios de información mediante la investigación; servicios de documentación; ayuda; becas; publicación de estudios e informes.

—¿Alcance aproximado de gastos, en cuanto a estos programas

—Desde 1947, el total de las cantidades destinadas a estas actividades, sin contar las dedicadas a los planes de bonos, que se financian por sí mismos, ha sido de unos cuatro millones de dólares, de los cuales casi un millón con cargo al programa ampliado de asistencia técnica.

—¿Y en perspectivas para el futuro?

—Se hará todo lo posible para generalizar la aplicación universal de las dos convenciones destinadas a reducir los obstáculos aduaneros que se oponen a la libre circulación de materiales de carácter educativo, científico y cultural. Se proseguirán los esfuerzos constantes, en cooperación con la Unión Postal Universal, para obtener nuevas concesiones en favor del envío de libros y publicaciones. Hay muchos problemas concretos: En prensa, conseguir una mayor uniformidad en las tarifas para los despachos de información; en radio facilitar un acuerdo sobre intercambios de programas y distribución de frecuencias; en cine y televisión, estudio de medidas que allanen las dificultades de distribución, resolviendo de paso tantos problemas comerciales.

—¿Una realización más concreta todavía?

—Puede ser ésta: A partir del próximo año la UNESCO va a llevar a la práctica un programa mundial de formación en las técnicas de los medios de información, costeando seminarios de estudio, becas, centros de perfeccionamiento, etcétera, y todo ello por valor de muchos millones de dólares.

—Otra realización de orden más popular por ejemplo...

—En la actualidad la Unión Internacional de Telecomunicaciones y la UNESCO estudian la manera de producir un receptor de radio de bajo precio para su distribución en grandes cantidades, particularmente en aquellas regiones del mundo donde por mucho tiempo aún el analfabetismo será un serio obstáculo a la comunicación escrita.

—¿Algún mejoramiento, concreto, en el uso de los medios informativos?

—La labor que lleva a Cabo la UNESCO para ayudar a los países a utilizar mejor los actuales servicios de comunicación viene a ser como un corolario de la acción emprendida por la Organización para reducir los obstáculos que se oponen a la circulación de las informaciones. Esta ayuda se ha utilizado en especial para desarrollar agencias nacionales de noticias, mejorar las técnicas de impresión y la organización de servicios radiofónicos de carácter educativo, así como institutos de cinematografía.

—¿Quiere esto decir que el principal objetivo de la UNESCO es conseguir la libre información pública?

—Siendo tan amplios nuestros campos de actuación, no puede hablarse de objetivos principales, no compatibles con otros esfuerzos. La información es, sin duda alguna, un aspecto de creciente interés al que hay que prestar cualquier apoyo posible.

—Otros aspectos de idéntica importancia...

—Pueden ser, sobre todo, la educación; el apoyo al estudio y divulgación de ciencias exactas y naturales; las ciencias sociales y otras muchas actividades culturales.

—Para todas ellas nuestro augurio de éxito.

OSTOS LOPEZ

CARRUSEL ITALIANO

Visita al zoológico de los "robots".-Noticias del "Cantagiro".-La extraña enfermedad de los pinos de Roma.-"El proceso", de Kafka, al cine

LAS MARAVILLAS DE LA TECNICA.—La Exposición Internacional Electrotécnica, Nuclear y Telerradiocinematográfica, celebrada en Roma, ha abierto ante los asombrados ojos de los romanos un amplio abanico de maravillas técnicas. Penetrar en los salones de la exposición es entrar en un mundo desconocido, misterioso, sobrecogedor y fascinante. Monstruos metálicos de desconocidas cualidades, «robots» mecánicos de no se sabe qué complicadas tripas, aparatos de ojos eléctricos y miembros articulados, se alinean dócilmente ante la mirada, entre curiosa y atemorizada, de los hombres. La mayor parte de aquellos gigantes de metal permanecen inextricables e incomprensibles al examen de los legos; tienen misiones cuyo conocimiento escapa del hombre vulgar. Otros han sido construidos para cumplir fines prácticos y su utilidad queda a nuestro alcance y, precisamente por ello, aumenta nuestro asombro. Uno de estos aparatos es la máquina «telescribiente», que reproduce a distancia lo que nosotros escribimos. No se trata de ninguna novedad, porque el «telex» hace años que fue inventado y periódicos, emisoras de radio y de televisión y organismos oficiales y privados lo utilizan ya normalmente. Pero se trata de una máquina que podrá ser aplicada, en un futuro próximo, a relaciones escritas tan cotidianas como la correspondencia privada y personal. Con igual facilidad con que ahora nos podemos poner en comunicación telefónica, podremos establecer una comunicación escrita. Dentro de unos años las centrales de «telex» funcionarán tan frecuentemente como las centralitas telefónicas, y podremos felicitar a los amigos en el día de su Santo con la mínima molestia de escribir en nuestra máquina «Felicidades Pepe». A los pocos minutos, Pepe nos habrá dado las gracias por el mismo procedimiento.

Otro de los aparatos de más visible e inmediata utilidad es el «Tester electrónico MZ 1665», que es capaz de descubrir rápidamente la avería que sufre el motor de nuestro coche, dando datos precisos de importancia, gravedad u origen de la rotura. El «Tester» podrá decirnos con mayor seguridad que un buen mecánico, si el motor de nuestro «600» tiene necesidad de un condensador nuevo o hay que arreglarle una válvula o cambiarle el «starter», o comprarse un coche nuevo, a ser posible «Mercedes» o «Rolls Royce».

Hay «robots» que juegan a algún juego, sin perder jamás, como algunos amigos insufribles, y otros que calculan en dos segundos las cantidades que nosotros obtenemos después de varias horas de operaciones aritméticas. Entre todos los que he visto, me ha llamado particularmente la atención un simpático «robot» llamado «Mascot», que es capaz de repetir a distancia los mismos movimientos que realiza un hombre. Es una especie de mono mecánico de imitación, que reproduce fielmente nuestros movimientos aunque se encuentre alejado de nosotros. Hasta ahora se usa para realizar operaciones peligrosas en las instalaciones nucleares; pero yo tengo la esperanza de que pronto se generalice su uso y podamos mandarle a la estación o al aeropuerto a esperar a la suegra.

NOTICIAS DEL CANTAGIRO. — La «serpiente multicolor» se ha convertido en serpiente cantora. El «Cantagiro» recorre las carreteras de Italia. Los más famosos intérpretes de las canciones modernas realizan un «giro» por etapas entre la expectación de los vecinos de cada pueblo. No se trata de correr más, sino de cantar mejor, a veces, de cantar más fuerte, porque los «urlatori» alcanzan fortuna este año. Dentro de esta fiebre democrática que padece Italia, la clasificación se establece por votación. Algunos cantantes se han visto obligados a retirarse, lesionados por la exaltada muchedumbre de sus «hinchas»: a Celentano le han fracturado un pie. Los nuevos corredores de la canción no andan, naturalmente, por las carreteras cabalgando sobre bicicletas, sino que hacen el recorrido en lujosos automóviles dotados de altavoces que dan al viento y dejan sobre el paisaje las melodías de moda, los últimos sones de los premios del Festival de San Remo o de St. Vicent. Si usted va con su coche por una carretera italiana y los motoristas de vigilancia le obligan a echarse a un lado y detener el vehículo durante unos minutos, no piense que va a pasar el presidente de la República, sino una caravana de coches estrepitosos que conducen a Milva, Mina o Modugno.

LOS PINOS ENFERMOS. — Después de una serie de exámenes y de análisis, parece ser que ha sido descubierta la extraña enfermedad que padecen los pinos de Roma. Se trata de una enfermedad producida por los gases de la gasolina quemada, que dan a los pinos un color bronceado y les roban el hermoso verde oscuro de sus ramas. Dada la cantidad y altura de los frondosos pinos, habrán de realizarse costosos y difíciles trabajos para curarlos esta enfermedad que amenaza, no sólo con cambiarles su color, sino con entorpecer el proceso de desarrollo y arruinarlos. Naturalmente, las zonas en que la epidemia adquiere mayores proporciones son aquellas calles y plazas de tránsito rodado más intenso y frecuente.

KAFKA, AL CINE.—Anthony Perkins ha llegado a Roma para tomar parte en los trabajos de rodaje de la película que dirige Orson Welles y que desarrolla un guión de adaptación de la obra «El proceso», de Franz Kafka. En la película desempeñan diversos papeles Jean Moreau, protagonista de «Jules et Jim», Elsa Martinelli y Romy Scheneider.

JAIME CAPMANY
(Corresponsal de PYRESA en Roma)

M.C.D.2022

LA VUELTA CICLISTA A FRANCIA

Van Looy se ha retirado en la etapa de hoy, víctima de una caída

Bahamontes pasó en tercer lugar tras los fugados Pauwels y Rohrbach por el puerto de tercera categoría

TOMAN LA SALIDA 127 CORREDORES

Bayonne, 4. — (Especial de Alfil).

Los 127 corredores participantes en la Vuelta a Francia, han tomado la salida a las 13 horas, para cu-

brir la undécima etapa, Bayonne-Pau, sobre un recorrido de 155,500 kilómetros.

El cielo, que estaba cubierto poco antes de la salida de los corredores, ha hecho que descienda la temperatura. Poco después comenzó a llover.—Alfil.

EL ESTADO DE POULIDOR

Bayonne, 4. — (Especial de Alfil).

La fractura del dedo meñique de la mano derecha, sufrida por Raymond Poulidor, poco antes de tomar la salida en Nancy, para la Vuelta a Francia, se está soldando normalmente.

Los dolores que sufría el antiguo campeón de Francia, se han atenuado mucho estos últimos días.—Alfil.

CUATRO MINUTOS DE ADELANTO LLEVAN ROHRBRACH Y PAUWELS, A 96 KILOMETROS DE LA META

Lacarre, 4. — (Especial de Alfil).

Por esta localidad, a 96 kilómetros de la meta en Pau, han pasado en cabeza el francés Rohrbrach y el belga Pauwels, con cuatro minutos de ventaja sobre el gran pelotón.

Ha abandonado el francés Velly.—Alfil.

VAN LOOY, ABANDONO

Ainhice-Mongelos, 3. — (Especial de Alfil).

El belga Rick Van Looy ha abandonado la Vuelta Ciclista a Francia, víctima de una caída. El «Tour» pierde con ello a uno de sus más grandes favoritos.—Alfil.

SIGUEN LLEVANDO VENTAJA LOS DOS ESCAPADOS

Col D'Osquich, 3. — (Especial de Alfil).

A setenta y seis kilómetros y medio de la meta, se ha salvado el puerto de tercera categoría, D'Osquich, puntuable para el Gran Premio de la Montaña.

Ha pasado en cabeza el belga Pauwels y el francés Rohrbrach.

Con cuatro minutos y treinta segundos de diferencia, ha coronado el italiano Barale.

El pelotón pasó a seis minutos de distancia del primero.—Alfil.

DETALLES DE LA RETIRADA DE VAN LOOY

Saint-Jean Pied-De-Port, 3. — (Especial de Alfil).

Víctima de una caída, ha abandonado la Vuelta Ciclista a Francia, uno de los grandes favoritos de esta prueba comercial, el campeón del mundo Rik Van Looy.

A treinta y seis kilómetros de la salida de etapa, Van Looy cayó de su máquina especial, estrenada hoy, e inmediatamente se vió rodeado por sus domésticos, mecánicos y múltiples directores de equipos, tanto del suyo como de los extraños, quienes le instaron para que continuara la carrera.

Van Looy, montó en la bicicleta y se reintegró rápidamente al pelotón, pero como se demostró después, no para recuperar el tiempo perdido, sino para unirse al coche del doctor Dumas, que marchaba a la zaga de la carrera, y comunicarle que sentía fuertes dolores en la cadera derecha.

El doctor Dumas hizo descender a Van Looy de su bicicleta, comprobando que el corredor belga sufría una herida en la citada cadera y otra en la rodilla del mismo lado. El reconocimiento fué minucioso y al término del mismo, Van Looy, por indicación del dotor Dumas, fué trasladado a la ambulancia de la caravana, en la que se le trasladó al he-

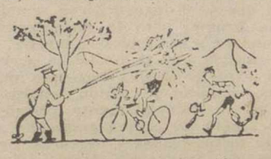

licóptero de la organización, para ser evacuado a Pau.—Alfil.

POR EL CONTROL DE MAULEON

Mauleón, 4.—(Especial de Alfil).

Por el control de avituallamiento establecido en esta localidad, a sesenta y cuatro kilómetros de Pau, ha pasado en primer término Rorbach y Pauwels, con cinco minutos de ventaja sobre el italiano Barale.

El pelotón general, mandado por el jersey amarillo Schroeders, entró con seis minutos de retraso sobre los dos escapados.

Después, a odho minutos, han pasado Manzoni, Elena, Ciolli, Galvanin y Dante.

PASO POR EL ALTO DE BARCUS

Barcus, 4.—(Especial de Alfil).

Por el alto de Barcus, de cuarta categoría para el Premio de la Montaña, situado a 56 kilómetros de la meta, la puntuación ha sido la siguiente:

1 Rorhbach, Francia, 4 puntos.
2 Pauwels, Bélgica, 3 puntos.
3 **Bahamontes, España, 2 puntos. A 6' 06".**

4 Barale, Italia, 1 punto. A 6' 15".

A continuación, y con leve diferencia, pasó el francés Mastroto y el pelotón, conducido por el italiano Masignán, coronó la cima con 6' 45" de retraso con relación al primero.

El francés Matignon, vencedor de la tercera etapa del "Tour del Porvenir"

Momeñe, desposeído del "maillot amarillo", que pasa al holandés Nijdam

Los dos puertos de la etapa fueron coronados en primer lugar por el español Mayoral

Bayonne, 4. (Especial Alfil). — Los 121 corredores, participantes de la Vuelta del Porvenir, han tomado la salida a las 11'10 para cubrir la tercera etapa Bayonne-Pau, sobre un recorrido de 150'500 kilómetros.

El tiempo es bueno, aunque ligeramente menos caluroso que ayer.

PASO POR SAINT-JUST D'IBARRE

Saint-Just d'Ibarre, 4. (Especial de Alfil). — Los corredores Paillier, Francia; MAYORAL, ESPAÑA; y otros dos de nacionalidad belga, han pasado a las trece horas por esta localidad, situada antes del col D'Osquich.

A la distancia de 1' 15" seguía otro pequeño grupo y a 4' 03" el pelotón.

EL ESPAÑOL MAYORAL PRIMERO EN EL ALTO DE BARCUS

Alto de Barcus, 4.—(Especial de Alfil).—Por el alto de esta cota, de tercera categoría para el Premio de la Montaña, han pasado en primer lugar el español Mayoral, seguido de Leennaerts y el holandés Knops, con un retraso de quince minutos sobre el horario previsto y con un minuto de adelanto sobre el resto del pelotón.

EL FRANCES MATIGNON VENCEDOR DE LA ETAPA

Pau, 4. — (Especial de Alfil).—El francés Matignon ha ganado la tercera etapa de la Vuelta del Porvenir.

NUEVO LIDER

El holandés Nijdam se ha clasificado en el primer lugar de la general.

CLASIFICACION DE LA ETAPA

Pau, 4.—(Especial de «Alfil»).

Clasificación de la tercera etapa de la Vuelta del Porvenir Bayona-Pau, de 155'500 kilómetros, disputada hoy:

1 Matignon, Francia, 4-05-04 (con bonificación).
2 Mijdan (Holanda), 4-05-47 (con bonificación).
3 Heeb, Suiza, 4-06-17.
4 Janssen, holanda, ídem.
5 Van Den Bossche, Bélgica, ídem
6 Bachelot, Francia, ídem.
7 *Vélez, España.*—Alfil.

EL ESPAÑOL MAYORAL, PRIMERO EN EL ALTO DE BARCUS

Pau, 4.—(Especial de «Alfil»).

La subida a la costa de Barcus, de tercera categoría, puntuable para el Premio de la Montaña, ha tenido la siguiente clasificación:

1 *Mayoral, España,* 5 *puntos.*
2 Vostiau, Bélgica, 4 puntos.
3 Leennaerts, Bélgica, 3 puntos.
4 Knops, Holanda, 2 puntos. A
5 Huggens, Holanda, 1 punto. A 50".

TAMBIEN EL PRIMERO EN EL PUERTO DE'OSQUICH

En el puerto D'Osquich, también de tercera categoría para el Premio de la Montaña, la clasificaicón fue la siguiente:

1 *Mayoral, España,* 5 *puntos.*
2 Leenaerts, Bélgica, 4 puntos. A 05".
3 Vastiau, Bélgica, 3 puntos.
4 Pailler, Francia, 2 puntos. A 25"
5 Simoes, Portugal, 1 punto.—Alfil.

GENERAL DEL GRAN PREMIO DE LA MONTAÑA

Pau, 4.—(Especial de Alfil).

La clasificación general del premio de la Montaña, después de la tercera etapa, es la siguiente:

1 **Mayoral, España, 10 puntos.**
2 Ex aequo:
Leenaerts, Bélgica, 7.
Vastiau, Bélgica, 7.
4 **Gómez Moral, España, 5.**
6 Heeb, Suiza, 4.
7 Ex aequo:
Momeñe, España, 2.
Hugens, Holanda, 2.
Knops, Holanda, 2.
11 Simoes, Portugal, 1.

El dedo meñique de Pulidor

Poulidor, que estuvo ayer tarde en el hospital de Bayona con objeto de que le fuera efectuada una radiografía, no lo ha conseguido. Volverá hoy, en compañía de su director deportivo, Antonin Magne. En espera del resultado de este examen, el doctor Dumas se ha limitado a cambiar el vendaje que el antiguo campeón de Francia lleva en la mano izquierda desde su salida de Nancy. Aunque el dedo meñique, fracturado, continúa inflamado, Poulidor declara que vuelve a notarse sensiblemente mejorado.—Alfil.

Clasificaciones de la 10.ª etapa

CLASIFICACION INDIVIDUAL DE LA 10.ª ETAPA

Bayona, 3. — (Especial de Alfil).

Clasificación de la décima etapa de la Vuelta a Francia, Burdeos-Bayona, de 184 kilómetros y medio:

1 Vannitsen, Bélgica, 4-53-02, con bonificación.
2 Benedetti, Italia, 4-53-32, con bonificación.
3 Altig, Alemania, 4-54-02.
4 Viot, Francia, ídem.
5 Graczyk, Francia, ídem.
6 Gentina, Italia, ídem.
7 Van Looy, Bélgica, ídem.
9 G. Desmet II, Bélgica, ídem.
10 De Cabooter, Bélgica, ídem.
11 Mazoni, Italia, ídem.
12 Cestari, Italia, ídem.
13 Bailetti, Italia, ídem.
14 Oainche, Francia, ídem.
15 Van Torgeloos, Bélgica, ídem.
16 Cazala, Francia, ídem.
17 Darrigade, Francia, ídem.
18 Boom, Bélgica, ídem.
19 Thomin, Francia, ídem.
20 Van Schil, Bélgica, ídem.

LOS ESPAÑOLES

Bayona, 3. — Los corredores españoles se han clasificado en la etapa de hoy, décima de la Vuelta Ciclista a Francia, en los siguientes puestos:

32 Alomar (España), mismo tiempo que el ganador.
42 Otaño, ídem.
44 Suárez, ídem.
90 Bahamontes, ídem.
91 Campillo, ídem.

CLASIFICACION GENERAL DESPUES DE LA DECIMA ETAPA

1 Schroeders, Bélgica, 51-27-43.
2 Darrigade, Francia, 51-28-28.
3 Simpson, G. Bretaña, 51-29-19.
4 Gledremans, Holanda, 51-29-49.
5 G. Desmet Bélgica, 51-30-27.
6 Anglade, Francia, 51-30-28.
7 **Otaño, España, 51-30-44.**
8 Altig, Alemania, 51-31-48.
9 Stablinsky, Francia, 51-31-49.
10 Planckaert, Bélgica, 51-32-04.
11 Anquetil, Francia, 51-32-39.
12 Hoevenaers, Bélgica, 51-32-51.
13 Zilverberg Holanda, 51-33-37.
14 Baldini, Italia, 51-33-46.
15 Van Est, Holanda, 51-34-01.
16 Van Ardee, Bélgica, 51-34-06.
17 Doom, Bélgica, 51-34-31.
18 Junkermann, Almeania, 51-34-33.
19 **Suárez, España, 51-34-45.**
20 Roncrini, Italia, 51-35-15.
21 Carlesi, Italia, 51-35-24.
22 Van Looy, Bélgica, 51-35-36.
23 Baens, Bélgica, 51-35-47.
24 Masignán. Italia, 51-36-47.
25 Van Den Berghen, Bélgica, 51-37-10.
26 Nencini, Italia, 51-37-13.
27 Lebaube, Francia, 51-37-29.
28 Malieppard, Holanda, 51-38-19.
29 De Mulder, Bélgica, 51-38-24.
30 Daems, Bélgica, 51-38-33.
31 Claes, Bélgica, 51-38-49.
32 Vannitsen, Bélgica, 51-39-27.
33 Messelis, Bélgica, 31-39-51.
34 Poulidor, Francia, 51-39-55.
35 Mahe, Francia, 51-40-43.
36 Wolfsholh, Almaniea, 51-40-44.
37 Gaul, Luxmeburgo, 51-40-57.
38 Desmet, Bélgica, ídem.
39 Stolker, Holanda, 51-41-06.
40 Rostollan, Francia, 51-41-41.
41 Cazala, Francia, 51-43-39.
42 J. Desmet, Bélgica, 51-43-50.
43 Mastroto, Francia, 51-43-52.
44 Delberghe, Francia 51-44-34.
45 Pauwels, Bélgica, 51-44-34.
46 Forsteier, Francia, 51-45-27.
47 **Bahamontes, España, 51-45-27.**
48 Gainche. Francia, 51-46-29.
49 Graczyk, Francia, 51-46-40.
50 J. Groussard, Francia, 51-46-53.
51 **Campillo, España, 51-47-31.**
52 Puschle, Alemania, 51-50-34.
53 Baffi, Italia, 51-51-03.
54 Pambianco, Italia, 51-52-10.
55 Cestari, Italia, 51-52-20.
56 Fontana, Italia, 51-52-50.
57 Van Schil, Bélgica, 51-53-09.
58 Beufeuil, Bélgica, 51-53-13.
59 Ferrer, Francia, 51-53-46.
60 Boni, Italia, 51-53-47.
61 Thomin, Francia, 51-54-18.
62 Sorgleoos, Bélgica, 51-55-07.
63 **Alomar, España, 51-56-45.**

Hasta 127 clasificados.

PREMIO DE LA MONTAÑA

Bayona, 3.—Especial de Alfil).

En la décima etapa Burdeos-Bayona, se ha salvado la cota D'Urt, de cuarta categoría, puntuable para el Gran Premio de la Montaña, en la que se ha dado la siguiente clasificación:

1 Wolshohl, Alemania, 3 puntos.
2 **Bahamontes, España, 2.**
Masignán, Italia, 1.

CLASIFICACION GENERAL DEL PREMIO DE LA MONTAÑA

La clasificación gnreal, después de esta etapa, queda así:

1 Wolfshohl. Alemania, 15 puntos.
2 **Soler, España, 7.**
3 **Bahamontes, España, 6.**
4 Ignolin, Francia, 4.
5 Ex aequo:
Selic, Francia. 3.
Carlesi, Italia, ídem.
Cerami, Bélgica, ídem.
Zancanaro, Italia, ídem.
10 Ex aequo:
Van Schild, Bélgica, 2.
Simpson, G. Bretaña, ídem.
Plankaert, Bélgica, ídem.
J. Groussard, Francia, ídem.
Van Der Berghen, Bélgica, ídem.
Baens, Bélgica ídem.
Masignán, Italia, ídem.
17 Ex aqeuo:
Van Looy, Bélgica, 1.
Desmet, Bélgica, ídem.
Manzni, Italia, ídem.
Lebaube, Francia, ídem.
Ronchini, Italia, ídem.

COMO SE CORRIO LA DECIMA ETAPA

Bayona, 3. — (Servicio especial de Alfil).

La décima etapa de la Vuelta Ciclista a Francia, Burdeos-Bayona, de 184,500 kilómetros, la más lenta desde la salida en Nancy, ha sido ganada por el belga Willy Vannitsen.

En la clasificación general, el belga Shroeders sigue conservando su primer lugar.

Los ciento veintisiete concursantes abandonan Telence, el lugar real de la salida, a las 12,10. Había ya bastante calor.

Unica tentativa de escapada por parte de Milesi, Stablinski, Forestier, Elena, perseguidos por Schroeders, Marcaletti, Melkenbeeck, J. Groussard, Stolker, Doom, Ignolin, Gainche, Class, G. Desmet, Ongenac, Cazala, Rostollan, Messelis, Wolfshohl y Darrigade. En el primer kilómetro, el pelotón rodó en grupo. En el kilómetro treinta y uno se produjo una caída, de la que fueron víctimas Macalletti, Melkenbeeck, Carrera y Rimessi.

Otras dos tentativas de escapada no tuvieron más éxito que la primera. Es primeramente Lach el que se destaca en el kilómetro 34, seguido de Milesi, Bruni, Mahe, Binouce, G. Groussard, Ramsbotton, Van Den Berghen, Schroeders, Melkenbeeck, Everaert, G. Desmet y Sartore, quien desembarazándose del grupo en el kilómetro 68, no pudo permanecer en cabeza más que durante dos kilómetros. En el kilómetro 83 se produce una nueva caída de la que son víctimas Galvanin, Plankaert, Ruby y Busto. Galvanin se hirió en el brazo derecho y en el codo.

Reina la calma en el gran pelotón que, al pasar por el avituallamiento de Castets (113 kilómetros), va con un ligero retraso sobre el horario previsto, calculado sobre una media de 38 kilómetros por hora.

En el kilómetro 122, Tonucci, Doom, Rhorbach, De Boever, Cazala, Demulder, Maliepard, Bihouse, Manzoni, Lach, Ongenae, Everaert, Ciolli, Van Est, Darrigade y Benedetti, se destacan durante un corto espacio, pues pronto Schroeders y Van Looy provocan un nuevo reagrupamiento como lo harían luego antes de Saint Geours de Maremne, en donde Milesi, Cazala y Powels, habían abandonado la compañía del pelotón.

En el kilómetro 154, Van Tongerloo se escapa solo, pero ha de renunciar a ello rápidamente. Por la cumbre de la cote D'Urt, en el kilómetro 161, Wolfshohl pasa en cabeza delante de Bahamontes y Massignan. En el descenso Van Looy ataca, pero el pelotón lo absorbe pronto. La victoria ha de ser disputada al sprint. La consigue Vannitsen, delante de Benedetti y de Altig.—Alfil.

Clasificación por puntos

Bayona, 3. — (Servicio especial de Alfil).

Después de la décima etapa, Burdeos-Bayona, la clasificación por puntos se establece como sigue:

1 Altig, 98 puntos.
2 Graczyk, 88.
3 Darrigade, 76.
4 Benedetti, 60.
5 Vannitsen, 58.
6 Van Looy, 55.
7 Van Den Berghen, 54.
8 Maliepaard, 52.
9 Zilverberg, 45.
10 Van Aerde, 43.

El Barcelona ganó (2-1) al "Libertad", de Asunción

El club catalán ha sido el primer equipo europeo que ha actuado en la capital paraguaya

Asunción, 4.—El Barcelona, España, ha vencido al Libertad, Asunción, en partido de fútbol, celebrado en el estadio Sajonia de esta capital, en presencia de 15.000 espectadores, por dos tantos a uno.

Alineaciones: Barcelona: Pesudo; Benítez, Rodri, Olivella; Villaverde, Segarra; Cubilla, Re, Martínez, Pereda, Camps.

Libertad: Aguilar; Dacuna, Monges, Antonio Insfran; Tabarelli, Martínez; Apodaca, Recalde, Cabrera, González y Zacarías Insfran.

Los goles del Barcelona fueron marcados por Monges (autogol) a los 20 minutos de juego y por Kocsis, minuto 22; y Zacarías Insfran marcó por el Libertad a los 26 minutos, todos los tantos fueron marcados en el segundo tiempo.

En el segundo tiempo, el Barcelona alineó a Gracia, Kocsis y Fernando, que reemplazaron a Segarra, Cubilla y Re. En el primer tiempo, el Barcelona realizó mejor juego valiéndose de sus amplios recursos técnicos, pese a lo cual no se marcó ningún gol.

En el segundo tiempo ambos equipos desarrollaron buen juego que gustó mucho al público principalmente por la reacción del Libertad. En el Barcelona destacó Fernando Goyvaerts.

El partido, arbitrado por el colegiado paraguayo Isidro Ramírez fue presenciado por el presidente Stroessner quien inició el juego y realizó al final del mismo la entrega de la copa disputada.

Los comentaristas coinciden en calificar de justa la victoria del Barcelona cuya actuación destacó sobre todo en la efectividad de los tiros a puerta.

Durante 90 minutos del encuentro se disputó un intenso juego pero la delantera local no pudo doblegar la férrea defensa opuesta por el Barcelona. Pesudo tuvo magníficas intervenciones y fue factor principal en el triunfo de su equipo. También Villaverde en la defensa sobresalió.

El tiempo se presentó desapacible con lloviznas intermitentes y temperatura de doce grados centígrados. Partido muy correcto con pocas infracciones personales.

El Barcelona ha sido el primer conjunto europeo que ha actuado en esta ciudad. Al final del encuentro fue aplaudido con entusiasmo.

Una delegación del equipo español visitó al presidente de la República, Alfredo Stroessner, en el palacio del Gobierno y a continuación les fue ofrecida una recepción a los jugadores por la colonia española en Asunción.

El equipo saldrá por vía aérea con dirección a Guayaquil donde disputará otro encuentro en su tournée por América del Sur.—Alfil.

NUEVA VERSION DE ALFA ROMEO

PERKINS

PRECIOS SIN COMPETENCIA
GRAN ECONOMIA
GRAN RENDIMIENTO

VEHICULOS ROMEO
BAJO LICENCIAS ALFA ROMEO
(A GAS-OIL)

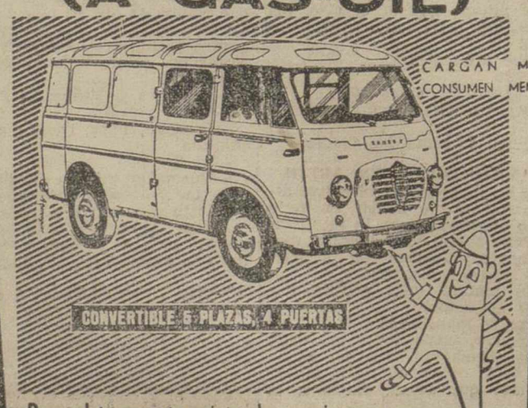

Para el transporte mixto de pasajeros y mercancías. Este vehículo resuelve el problema impuesto por las necesidades de la vida moderna, realizando transportes rápidos y de la más diversa naturaleza.

Infórmese de las condiciones de pago.

FABRICADO POR:
FADISA AVILA

AGENCIA
BURGOS, 9.—TELEFONO 2916
PALENCIA

LO OBTENDRÁ VD. CON UN ROMEO PERKINS

Publicidad ANTOLIN

LA CAJA POSTAL DE AHORROS

ofrece:

MAXIMA FACILIDAD OPERATORIA...
... para ingresar y retirar fondos, con una misma cartilla, en más de 13.000 OFICINAS DE CORREOS, extendidas por España.

CUATRO MILLONES DE PESETAS...
... en premios sorteados en marzo y octubre de cada año, entre los titulares que lo soliciten:
DOS MILLONES EN CADA SORTEO

A TODOS LOS NACIDOS...
... en territorio nacional, una cartilla con una primera imposición de DIEZ PESETAS donadas por el Estado.

MILES DE PREMIOS DE 250 PESETAS, A SORTEAR ENTRE ESTAS CARTILLAS DE NACIDOS.

Información en cualquier OFICINA DE CORREOS

CONFIE SUS OPERACIONES A LA GARANTIA DEL ESTADO

M.C.D.2022

MIGUEL MUÑOZ, preparador del Real Madrid

"España perdió ante Brasil, en Chile, porque se agotó en la segunda parte"

"En el Mundial, el argentino Sanfilippo fue la sombra del que jugó contra nuestra selección en Sevilla"

Helenio Herrera, Bela Gutman, Aymoré Moreira... Pese a todos estos rumores, fabricados casi todos ellos por los propios e interesadísimos protagonistas, Miguel Muñoz sigue siendo el entrenador del Real Madrid. Con Miguel he charlado hace un par de días. Acababa de dirigir el acostumbrado entrenamiento de sus jugadores en el Estadio Bernabeu. Le acompañaba otro conocido entrenador de Primera División: Enrique Orizaola, ex-entrenador del Barcelona y nuevo entrenador del Osasuna de Pamplona.

En la charla se habla de todo. Pocos temas quedan sin su comentario correspondiente. Con Muñoz comienzo por «lo de Chile». Por algo fue él allí espectador tranquilo y desapasionado. Aunque como otros muchos españoles, desilusionado por la actuación española en el Mundial.

—¿Qué selección te gustó más de todas las que viste en Chile?

—Por encima de todas, la de Italia. Era formidable por hombres y por conjunto.

—Pese a todo quedó en seguida fuera de combate, como la de España...

—Italia —responde rápido y con seguridad Muñoz—, no mereció perder su partido contra Chile. La expulsión de dos de sus hombres fue la causa de su inmerecida derrota. Italia posee un equipo mucho mejor que el chileno, que tuvo siempre mucha suerte.

BRASIL

—¿Cómo jugó Brasil?

—Los brasileños juegan siempre a su ritmo, sin dar importancia aparente al equipo adversario. Parece que juegan andando, pero lo que hacen es esperar sin demasiada preocupación las oportunidades favorables.

—¿Fue ésta su táctica frente a España?

—La selección española, con sinceridad, tuvo el triunfo en su mano. Yo, espectador del partido, no pensaba que los brasileños pudieran marcar un solo gol. Apenas Garrincha conseguía inquietar nuestra área. De todos los demás brasileños, ninguno era peligroso. Sin embargo...

—¿Qué encierra ese «sin embargo»?

—Para mí, como para muchos otros técnicos españoles que presenciaron el encuentro, España perdió porque se agotó al final del partido.

—¡Pero si la alineación había sido formada al parecer con gente joven, precisamente para que aguantara bien el encuentro!...

—Sí, pero no fue así. Brasil, con gente de mucha veteranía y calidad, supo aprovechar nuestro desfondamiento para sacar partido de las dos oportunidades necesarias y dar la vuelta al encuentro.

LOS MAS FUERTES

—¿Qué jugadores españoles viste más fuertes en Chile?

—Gento, que estaba formidable de facultades, y Del Sol. También, Adelardo.

—¿Cómo viste a Puskas?

—Puskas ha vuelto medio deshecho de Chile. Ahora mismo, bastantes días después del Mundial, Ferenc sigue muy fatigado. No hay más que verle para comprender todo esto. Todavía no comprendo, si no es pensando en su gran clase, cómo pudo marcarle nuestros dos goles al Zaragoza.

Cambio de tema. Le pregunto a Muñoz por el estado de los demás jugadores madridistas a la vuelta de Chile.

—Santamaría —me dice—, está también algo pasado. Ha acusado este gran esfuerzo después de la temporada sobrecargada y magnífica que se ha visto obligado a realizar.

Orizaola interviene en la conversación y durante unos minutos se habla de vitaminas, de estimulantes, de medicinas que suelen aplicarse o suministrarse a los jugadores de fútbol. El tema es jugoso, pero le dejamos a un lado. No vamos a conseguir nada hablando de esto. Al menos, por el momento. Lo malo de las vitaminas y de los estimulantes es que algunos jugadores, introducidos en este mundo raro de los medicamentos Dios sabe por quiénes y cuándo, se aficionan después por su cuenta a todo ello. Sin comprender el peligro que eso encierra.

DI STEFANO

—¿Cómo viste a Di Stéfano, espectador en Chile?

Muñoz me contesta una vez más con rapidez. Recuerda lo ocurrido allí y, aunque sin opinar, me lo cuenta con sinceridad y desapasionamiento.

—Un día me encontré a Alfredo en Viña del Mar. Le vi preocupado, como triste. Cuando le pregunté qué hacía solo, como a la deriva, me respondió Alfredo: «Me han dicho que haga lo que quiera, que coma lo que quiera y que tome lo que quiera. Así que ahora lo que voy a hacer es comerme una buena fuente de mariscos»...

—¿Y fué así, en efecto?

—Sí; incluso, me invitó a mí a que le acompañara. De verdad, le encontré muy preocupado y disgustado. Su afán por ser útil a la selección española era inmenso, como siempre, pero esta vez estaba algo desilusionado. Esta es al menos mi opinión.

De paso, hablamos de la desafortunada final contra el Benfica, en Amsterdam. Orizaola, interviene una vez más:

EL BENFICA

—El Benfica es el equipo de más suerte que he visto en mi vida. Tiene un excelente equipo, pero también una fortuna inmensa. Frente al Barcelona, primero, y frente al Real Madrid, después, tuvo siempre la suerte de cara. Venció de la forma más rara, menos lógica.

—¿Estás de acuerdo en esta opinión?—le pregunto ahora a Muñoz.

—Todavía no comprendo bien lo que pasó en Amsterdam. Esto fue lo que le expliqué a don Santiago Bernabeu cuando me preguntó mi opinión al día siguiente del encuentro. De verdad, fue un partido raro. No sé cómo pudo escapársenos el triunfo después de ir ganando por 2-0 y por 3-2. Quizás nos perjudicó moralmente el marcar nuestros goles con tanta aparente facilidad. Incluso los portugueses parecían destrozados, desmoralizados, sin ánimo para hacer nada. Luego, sin embargo, marcaron sus goles y acabaron venciéndonos. Claro que el fútbol es así.

Otro cambio al tema. Hablamos ahora de figuras, de estrellas internacionales.

—¿Qué jugadores te gustaron más en Chile?

—El yugoeslavo Sekularak es magnífico. También lo son el alemán Uwe Seeler; el brasileño Garrincha: el propósito de conseguir el fichaje del argentino Sanfilippo?

—¿Es cierto que fuiste a Chile con el checoeslovaco Schoiff...

SANFILIPPO

—Sanfilippo —es todo lo que me responde Muñoz, que ya es bastante— estuvo fatal en el Mundial. Le veo bajísimo comparado con el Sanfilippo que tan magníficamente jugó contra la selección española, en Sevilla.

—Háblame de más jugadores de tu agrado de la actualidad.

—Los portugueses del Benfica Columna y Eusebio, ambos inferiores. El primero es un jugador soberbio, organizador espléndido e inteligente de juego. El segundo, pese a su juventud, es extraordinario. Dispara a gol como he visto a muy pocos hombres en mi vida.

—¿Por qué no se le trae el Real Madrid?

—El Benfica no está dispuesto a soltarle por ningún precio.

La conversación lleva camino de hacerse extensísima. Decido finalizarla. Al menos, periodísticamente. Hago a Muñoz la última pregunta:

—¿Será campeón de Copa también el Real Madrid?

—Puede que sí. No será fácil conquistar el título, pero haremos lo imposible por lograrlo, porque hace mucho tiempo que no nos proclamamos campeones de España.

Ramón MELCON, junior
«Europa Press».

«DOS DE LOS JUGADORES ACTUALES QUE MAS ME GUSTAN SON LOS PORTUGUESES COLUNA Y EUSEBIO»

«Cuando me encontré en Viña del Mar a Di Stéfano, le vi muy preocupado»

«RECUERDO QUE ALFREDO ME DIJO ENTONCES: «ME HAN DICHO QUE HAGA LO QUE QUIERA Y QUE TOME LO QUE ME PAREZCA»

«Después, me explicó: «Por eso, lo que voy a hacer ahora es comerme una fuente de mariscos; acompáñame»

«PUSKAS HA REGRESADO DE CHILE MEDIO DESHECHO; NO SE COMO PUDO MARCARLE DOS GOLES AL ZARAGOZA»

Más de 900 metros descendió

(Viene de tercera página)

cuanto a inmersiones en sí, un record, que no pudo superarse hasta casi veinte años después.

Fue Beebe, no sólo inventor de la Batisfera, sino el primer científico que consiguió hacer exploraciones submarinas a tal profundidad. Pero, antes del empleo de la batisfera, el naturalista neoyorquino utilizó para sus inmersiones y estudios una escafandra. Con ella se sumergía en parajes cercanos a la costa, donde, atraídos por la potente lámpara de 2.000 bujías que llevaba consigo, le rodeaban toda clase de peces. Así, ante un mundo maravilloso surgido de repente al conjuro de su lámpara, el gran naturalista dictaba por teléfono a su secretario, acomodado no lejos de él en una barca, las observaciones que iba realizando a su alrededor. Era la época que podríamos llamar heroica de la exploración y estudio de las zonas submarinas. Y era heroica porque los que a tal misión se entregaban solían con frecuencia arriesgar su propia vida.

Julio BARRIENTOS MEDINA
(Exclusivo para PYRESA)

Pepe, 9 años, pintor,

(Viene de tercera página)

celes en la mano. ¡Poco que se iban a reir los de la banda!

—¿Dónde has aprendido lo de la corona de laurel?

—¡Ahí!

Su mano se levanta hasta la librería de la habitación. Allí, con sus lomos azules y letras grandes, en oro, está toda la "Summa Artis".

—Cuando me aburro con los "tebeos", me pongo a ver los "santos" que vienen.

Pepe ha saltado en el sofá por mil y una vez... Ha traído sus plumas de indio, sus "tebeos", libros de García Lorca, las notas del "cole", las fotografías de El Churrero, Pepito del Nogal y Miguel Angel.

—Oye, periodista, ¿terminamos? Están esperaando los de la "banda".

—Terminamos, Pepe.

Tuve que ir con ellos hasta la acera para ver cómo se asalta un fuerte de acuerdo con la más depurada técnica del Ceste. ¡Oye, periodista, te pintaré un cuadro!

—Pepe, de acuerdo.

"EUROPA PRESS"

FUTBOLERIAS MORADAS

La próxima semana saldrá la "lista grande" del PALENCIA

Con jugadores retenidos y nuevos fichajes

Estamos en julio. Comenzando el mes de julio...

—¿Lamentación?

—¡Al revés! Aquí las cosas se hacen bien. Por lo menos se están haciendo bien desde hace dos años... ¡Y ahora mejor!

—¿Qué sucede?

—El Palencia C. de F. de la temporada 1962-63 está en marcha.

—¡Olé los directivos sacrificados y «salaos»!

—O—

Noticia confirmada: Ya hay entrenador. «Tito», con ganas de trabajar en serio y de mantener una disciplina que es necesaria, ha firmado por el Palencia.

—O—

De jugadores hablaremos la próxima semana.

—¿Tan pronto?

—Es fácil que el lunes o martes próximos se publique la «lista grande» del Palencia.

—O—

En la lista figuran 9 ó 10 jugadores retenidos de la pasada campaña. Aunque quizás dos o tres de esa lista sean «eliminados» más tarde.

—¿Y nuevos?

—Las gestiones van por muy buen camino con muchos jugadores de «clase y valor» reconocidos.

—O—

Por ejemplo, sabemos que viene un portero de por el sur de Madrid, un volante de las tierras gallegas, otro volante de más cerca, pero, ¡con qué clase!; que hay gestiones con un chaval de 20 años, vasco, apellido de «zetas» y que es «mimado» por varios clubs de campanillas; que está «casi en el bote» un buen delantero centro y que un interior, también vasco, anda en las redes de los patrones de pesca morados. A... ¡y un extremo izquierda!

La solución dentro de cinco días. Y de momento otro aplauso más a la directiva.

—O—

NOTICIAS DEL GRUPO: Ha ascendido a Tercera División el Arces de Valladolid, que en su última eliminatoria ganó los dos partidos por 4-1 y 4-0 al Antibióticos de León.

En el recién ascendido equipo se alinean cuatro jugadores palentinos: el portero Barrios, el defensa Alconero, el volante Donato y el extremo izquierda Fernández. Enhorabuena y suerte... para luchar en la difícil «división de los pobres».

—O—

El Ciudad Rodrigo tiene dificultades serias y se habla de que puede «ser baja» en la Liga.

Se dice también que caso de renuncia la solución sería «repescar» al Zamora, que descendió esta temporada.

La «repesca» ya se sabe que es normal en este Grupo.

—O—

Lesmes I será el entrenador del Europa Delicias.

—O—

No hay noticias de la Cultural Leonesa, que este año estará en nuestro querido Grupo XIII. Parece que fue ayer.

Y hasta otro día.—Y.

VINO SUPERIOR DE COSECHA

De inmejorable calidad y graduación

Se ha reanudado la venta en la acreditada bodega de don NARCISO RODRIGUEZ LAGUNILLA, de Villamuriel

El equipo de balonmano de la V Región Militar Aérea triunfa en Madrid

En él destacan varios jugadores palentinos

El equipo de la V Región Militar Aérea ha conseguido el primer puesto del primer campeonato de balonmano del Ejército del Aire, que se ha celebrado en la campos deportivos de Getafe, los días 26, 27 y 28 del pasado mes.

El conjunto campeón estaba formado por los jugadores de Valladolid, Modesto Vázquez de Prada, Luis Gatón y Jesús Sanz, conocidos ya por los aficionados palentinos, por haber formado en varios equipos vallisoletanos de los que intervinieron muchas veces en Palencia, el zamorano Horacio, el santanderino Riulova y los palentinos Cebrián, Julio Díez, Julio Hevia, Carlos Martín, Carlos Trigueros, bien dirigidos desde la banda por el comandante don José Martín Vicente.

Los más destacados de todo el torneo, fueron los palentinos, que a lo largo de los encuentros disputados evidenciaron su clase y preparación.

Julio Díez, fue el máximo goleador del campeonato; Cebrián hizo paradas extraordinarias, y Hevia y Trigueros, ambos en línea ascendente de juego, se ganaron los mayores aplausos.

Disputaron tres encuentros, venciendo a Baleares 18-7, a Zaragoza 24-22, y la final contra Sevilla, a la que derrotaron por el abultado tanteo de 21-12.

Nuestra enhorabuena a estos muchachos que siguen llevando alto el pabellón deportivo de nuestra ciudad.

Triunfo de Manchón en Zamora

Manchón ha ganado en Zamora el III Trofeo Ciclista de Ferias de San Pedro, para corredores independientes y aficionados.

La carrera con doce vueltas al circuito de circunvalación (48 kilómetros) fue dominada por el ciclista de Villamuriel que se escapó del pelotón en la cuarta vuelta y entró en solitario en la meta, con gran ventaja, aun cuando cruzó la raya de llegada con las dos ruedas pinchadas.

Los otros palentinos, José Luis Meléndez y García, entraron en cuarto y duodécimo lugar.

M.C.D.2022

NOTICIAS DE ULTIMA HORA

Entrega al Caudillo de la Medalla de Oro de Palencia

(Viene de primera página)

A continuación hizo referencia a la gestión municipal desde el Movimiento, y, principalmente, en los últimos dos años, departiendo amablemente con los visitantes.

El ministro de la Gobernación puso de relieve la labor personal del alcalde don Juan Mena de la Cruz y se congratuló S. E. de la gestión llevada por el mismo a cabo al frente del Ayuntamiento de Palencia.

Terminada la audiencia, el Ministro de la Gobernación invitó a los comisionados a visitar las distintas dependencias y salas del Palacio de El Pardo, dando explicaciones a los comisionados palentinos de todos y cada uno de los salones.

COMIDA INTIMA PRESIDIDA POR EL DIRECTOR GENERAL DE ADMINISTRACION LOCAL

A las tres de la tarde, la Corporación Municipal palentina e invitados, asistieron a una comida íntima, que fue presidida por el Director General de Administración Local, don José Luis Moris Marrodán, en representación del Ministro de la Gobernación, que no pudo asistir.

Finalizado el banquete, la Corporación Municipal salió hacia Palencia, mostrándose satisfechísima por el grato momento vivido ante el Caudillo de España, al hacerle la cordial ofrenda de la ciudad, y por las palabras, llenas de cariño e interés del Generalísimo, hacia los asuntos de esa capital y provincia.—Cifra.

AUDIENCIA MILITAR DE S. E.

Su Excelencia el Jefe del Estado y Generalísimo ha recibido en audiencia militar en el Palacio de El Pardo a los siguientes señores:

Don José Lacalle Larraga, teniente general, jefe de la Región Aérea Pirenaica.

Don Víctor Martínez Simanas, general de división en reserva, presidente del Patronato de las Ruinas del Alcázar de Toledo.

Don Ildefonso Fernández Fernández, consejero togado, auditor de la Primera Región Militar.

Don Juan Luque Arenas, general de división de la Guardia Civil en reserva.

Don Antonio López Cotarelo, inspector médico de primera clase, jefe de los servicios de Sanidad Militar del Ejército.

Don Alberto Fernández Maquieira y Borbón, general de brigada de caballería, segundo jefe del Gobierno Militar de Madrid.

Don Vicente Calvo Bernad, general de brigada de caballería, vocal del Consejo Superior de Acción Social.

Don José Angosto Gómez-Castrillón, general de brigada de infantería, inspector general de la Policía Armada.

Don Victoriano Vázquez de Prada Lesmes, auditor general, consejero togado del Consejo Supremo de Justicia Militar.

Don Adolfo Ruiz de Conejo Claudel, general de brigada de infantería, gobernador militar de la plaza y provincia de Santander.

Don Miguel Angel García-Agulló y Aguado, contralmirante, jefe de instrucción del Ministerio de Marina.

Don Juan Ortega Mesa, coronel médico, director del Hospital Militar de Madrid.

Don Juan Retuerto Martín, coronel de aviación, jefe de la Escuela de Reactores y del Sector Aéreo de Extremadura.

Don Nestor Almarza Basterra, coronel de artillería, jefe del regimiento mixto de artillería número 1.

Don Victoriano Coarasa Paño, coronel de artillería, jefe del regimiento de artillería número 73.

AUDIENCIA CIVIL DE S. E.

Su Excelencia el Jefe del Estado y Generalísimo de los Ejércitos ha recibido en audiencia civil, en el Palacio de El Pardo, a los siguientes señores:

Comisión del Ayuntamiento de Palencia, acompañada por el gobernador de la provincia y presidida por don Camilo Alonso Vega, ministro de la Gobernación.

Consejo Económico Sindical de Badajoz, presidido por don Francisco Santolalla, gobernador civil de la provincia y acompañada por don José Solís Ruiz, ministro secretario general del Movimiento.

Comisión del Plan de Ordenación Urbana de Madrid, presidida por don José María Martínez Sánchez-Arjona, ministro de la Vivienda.

Comisión del I Congreso Nacional de la Infancia Española, presidida por Monseñor doctor don Zacarías de Vizcarra, obispo de Ereso.

Conde de Benjumea, gobernador del Banco de España.

Don Justo Bermejo Gómez, embajador de España en Tegucigalpa.

Don Santiago Ruiz Tabanera, embajador de España en Bangkok.

Don Rafael Ferrer Sagreras, embajador de España en La Paz.

Don Francisco Gómez Torres, subgobernador del Banco de España.

DELEITESE CON UN BUEN LIBRO

PIDA LAS ULTIMAS NOVEDADES A

I. G. DIARIO-DIA

EL PRESIDENTE DE FILIPINAS

(Viene de primera página)

vas, señora de Solís, don Mario Fumasoli, señora de Bermúdez Milla, don Alberto Ullastres, señora de Al-Hegelan, señor R. H. Coaton, señora de Aparicio Larraondo, don Alberto Jaramillo Sánchez, señora de Anwar, don Karl Guber, señora de García Valiño, señor Otto Lauri Mikael, señora de Mac Lean, señor Timothy Joseph Horan, señora de Ismail, señor Jalaluddin Abdur Raim, señora condesa de Elda, don Agustín Muñoz Grandes, señora de Riego, señor Suwit Bowrranthana, señora de Antón Rozas, señor conde de Elda, señora de Elola Oloso, don Manuel Nieto, señora de Guzmán, señor conde de Argilo, señora de Usle Trueba, señor marqués de la Valdavia, señora marquesa de Villamantilla de Perales, señor doctor Nelson W. Mejía, señora de Lostau, don Gregorio Marañón Moya, señora de González Baykin, señor conde Carl Gustaf Bielke, señora de Lillo, señor Frode Elmar, Thore Nilsen.

Don José Solís Ruiz, Mrs. Labouchere, señor Arnaud N. Merceron, señora de Neuhaus, señor Kadri Rizan, señora de Pinto Coelho, señor Hisanaga Shimadzu, señora de Horan, señor Nader Kuzbari, señora de Serrano Súñer, don Jorge Castillo Carrión, señora de Bowornwathana, don Arturo Macapagal, señora condesa del Castillo de la Mota, señor conde de Vallellano, señora de Cortina Mauri, don Vicente Cagetti, señora de Estrada, señor marqués de Casa Cervera, señora de Prado Calais, señor Adel Ismali, señora de Soler, don Santiago Pardo Canalís, señora marquesa de la Vera, teniente general don Valero Valderrábano, señora de Alonso de Celis, señor Gamboa, señora de Prieto Arozamena, don Javier Laviña, señora de Alvarez Abellán, don Enrique Salgado Torres, señora de Alvarez Molina, don Eloy Baluyut, señor Jenkins Cooper.

Don José R. y Díaz de Lecea, señora de Jaramillo Sánchez, don Antonio Bermúdez Milla, señora de Gruber, don Pedro Gual Villalbí, señora de Hjelt, don Carlos Neuhaus Ugarteche, señora de Castillo Carrión, don Luis da Cámara Pinto Coelho, señora condesa de Casa Loja, señor Mohamed Abdelkafi Ad-Samin, señora de Marambio, señor marqués Di Torre Rossano, señora de Rodríguez de Miguel, don Salvador F. López, señora duquesa de Andria, don Eduardo González Gallarza, señora de Marañón Moya, señor conde de Casa Loja, señora de Gutiérrez del Castillo, don Agusto Marambio, señora de Acebal, don Carlos Arias Navarro, señora condesa de San Fernando de la Unión, almirante don Santiago Antón Rozas, señora marquesa de Taurizano, don Fernando Fuertes de Villavicencio, señora de Salgado Torres, don Arturo Roldán, señora de Alonso de Celis, don José de Diego López, don Julio César Riego, don Víctor H. Dizon.

Don Julio Casas Araújo, señora de Coaton, don Luis Carrero Blanco, señora de Shao-Ku, Sir George Labouchere, señora de Shimadzu, señor Huang Shao-Ku, señora de Kuzbari, señor Faisal Al-Hegelan, señora de Muñoz Grandes, don Rafael Aparicio Larraondo, señora marquesa de Casa Cervera, don José Alfonso Navarro, señora de Cagetti, señor Ahmad Anwar, señora de Mejía, don Ramón Serrano Súñer, señora condesa de Argillo, don José S. Estrada, señora de Quesada, teniente general don Rafael García Valino, señora de Arias Navarro, señor Abdul Karim L-Gailiani, señora de Muñoz Calero, don Luis Rodríguez de Miguel, señorita María Virginia M. Boncan, teniente general don Joaquín Palacio y Ruiz de Almodóvar, señora de Campos Pareja, don Jesús Aramburu Olarán, señora de Fanlo, don José Luis Moris Marrodán, señora de López Quesada don Carlos Trías Bertrán, señora de Abelló, señor N. K. Khisah, don Manuel Ignacio Quesada.

Programa de la fiesta de gala ofrecida por el Ayuntamiento de Madrid: I y III.—Actuación de la actriz y cantante española Nati Mistral: Dirección musical, maestro Moraleda. «Los mozos de Monleón», romance de Federico García Lorca. Al piano: maestro Moraleda. «Tata Dios», canción indiomejicana. Guitarra, Los Gemelos. «Yo te quiero, vida mía», de Fernando Moraleda. Al piano, su autor.

«Islas Canarias», guitarras: Los Gemelos. «Arrieros somos», de Quiroga y León. Orquesta. «Chotis Madrileño», de Alonso; orquesta. «La luna de España», de Fernando Moraleda, orquesta.

II.—Espectáculo de La Chunga.

1, «Seguiriyas», José Pubill, Cohete, Juan y Antonio, «Los Pelaos» y La Chunga. 2, «La Caña», José Pubill, Cohete Juan y Antonio, «Los Pelaos» y La Chunga. 3, «Farruca», José Pubill y Juan «El Pelao». 4, «Taranto», José Pubill, Cohete y La Chunga. 5, «Buleria-rumba», José Pubill, Cohete, Chato Amaya, Juan y Antonio «Los Pelaos» y La Chunga.

Programa de música interpretada por la banda municipal, dirigida por el maestro Echevarria:

«Los diamantes de la corona», bolero, Barbieri; «En la Alhambra», serenata, Bretón; «La mesonera de Tordesillas», gavota, M. Torroba; «Alborada», escena gallega, Veiga; «La viejecita», minueto, Caballero; «Leyenda», interludio, Soutullo; «Mujer y reina», aria, Chapí; «Goyescas», intermedio, Granals; «Canción popular», nocturno, J. Gómez.—Cifra.

HOY VISITO EL INSTITUTO NACIONAL DE INDUSTRIA

Madrid, 4.—El jefe del estado filipino, don Diosdado Macapagal, llegó a las once de la mañana al Instituto Nacional de Industria acompañado por el embajador de su país y su séquito.

Fue recibido en el citado centro por el presidente, marqués de Suanzes, el consejero delegado, y todos los directivos de las empresas pertenecientes al Instituto Nacional de Industria. En unión de ellos recorrió las instalaciones del edificio y luego pasó al salón de la exposición permanente, en donde ante las maquetas y gráficos que allí figuran el señor Suanzes le dió una amplia explicación del desarrollo de la industria española hasta el momento presente y el presidente filipino prestó sumo interés por las características de las principales obras acometidas por el Instituto Nacional de Industria. Con todo detalle fue contestado a las preguntas que formuló y quedó perfectamente enterado de cuál es el momento actual de la industria española.

Luego fue obsequiado con una copa de vino español.—Cifra.

MENSAJE DE KENNEDY AL PRESIDENTE DE FILIPINAS

Madrid, 4.—El presidente de los Estados Unidos ha enviado el siguiente mensaje al presidente de la República de Filipinas:

«La celebración del 4 de julio como día de la amistad filipino-norteamericana, es un gran honor para todos los norteamericanos.

De una forma sin precedentes, Filipinas ha dado represión al espíritu de nuestros sesenta y cuatro años de asociación en la democracia, en beneficio de nuestros pueblos y de nuestras amadas naciones.

Me uno al pueblo de los Estados Unidos al expresar a Filipinas nuestros mejores y más fervientes deseos. Juntos, consagrados a nuestras libertades e ideales y en nuestro mutuo respeto y consideración seremos más fuertes en nuestros esfuerzos para lograr un mundo de justicia, paz y libertad.—John F. Kennedy».—Cifra.

DOCUMENTAL SOBRE LOS ASTILLEROS DE CADIZ

Madrid, 4.—Antes de abandonar el presidente de la República filipina el Instituto Nacional de Industria, presenció la proyección de un documental sobre los astilleros de Cádiz.

Fue despedido con todos los honores por el Sr. Suanzes y el subsecretario del Ministerio de Industria, señor Juárez, así como por el alto personal del Instituto.

En esta visita, el señor Macapagal, fue acompañado por el ministro subsecretario de la Presidencia, señor Carrero Blanco.

A las dos de la tarde en el Instituto de Cultura Hispánica le ha sido ofrecido un almuerzo por el director de dicho Centro, don Gregorio Marañón Moya.—Cifra.

BARCELONA, ENGALANADA

Barcelona, 4.—Con motivo de la inminente visita del presidente Macapagal, la ciudad aparece engalanada con banderas nacionales y filipinas, especialmente en el prolongado trayecto que ha de seguir la comitiva oficial desde la Plaza de España hasta la de San Jaime.

En la Plaza de España ha sido levantada una amplia tribuna oficial para la recepción del ilustre estadista.

El presidente filipino llegará a Barcelona sobre las 6 de la tarde.—Cifra.

Discrepancias entre los nuevos jefes de Argelia

Ben Bella desea explicar su posición

El Cairo, 4.—El viceprimer ministro del «GPRA», Ben Bella puede que salga hoy para Rabat.

Ben Bella ha conferenciado con Nasser y es probable lo haga también con el rey Hassan de Marruecos.

El más riguroso secreto ha rodeado los movimientos de Ben Bella en El Cairo. Al parecer, está deseoso de visitar las capitales norteafricanas para explicar su postura en la disputa con los miembros del gobierno argelino.—Efe.

EL ESTADO MAYOR GENERAL DEL EJERCITO ARGELINO NO PUEDE SER DISUELTO

Uxda (Marruecos), 4.—Un comunicado publicado por la quinta «wilaya» del ejército argelino dice que el estado mayor general del ejército sólo puede ser disuelto por el Consejo Revolucionario, pero nunca por el gobierno provisional cuya precipitada entrada en Rocher Noir es contraria a las decisiones del Consejo.—Efe.

LAS PRIMERAS UNIDADES DEL FLN ARGELINO COMIENZAN A ENTRAR EN ARGELIA

Argel, 4.—Las primeras unidades del ejército de liberación argelino estacionadas en Túnez han comenzado a entrar en Argelia.

Son fuerzas del 17 batallón estacionado en Ghardimun, cuartel general en Túnez del destituído coronel Bumadian.

Los soldados tomaron posiciones en tres puntos: Suk Ahras, Zaruia y Gambetta, a unos 20-25 kilómetros interior de Argelia.—Efe.

HA SIDO ABIERTA LA FRONTERA ARGELINA CON TUNEZ

Lekef (Túnez occidental), 4. — La frontera argelina con Túnez cerrada para los refugiados desde el pasado viernes ha sido abierta hoy en un punto, pero sólo se espera que tres o cuatro camiones de refugiados crucen la frontera.—Efe.

Una detonación nuclear norteamericana aplazada

Honolulú, 4.—Los Estados Unidos han aplazado por veinticuatro horas la detonación de un ingenio nuclear de un megatón, que debería efectuarse mañana sobre la isla Johnston en el Pacífico.

Esta experiencia a gran altitud, el tercer intento después de dos fracasos previos, estaba prevista para mañana a las once, hora española, pero se ha anunciado que ha sufrido un aplazamiento por veinticuatro horas. La fuerza conjunta no ha dado las razones del aplazamiento.—

Churchill fuma ya otra vez sus puros favoritos

Londres, 4.—El ex jefe del Gobierno británico, Clement Atlee, que cuenta 79 años de edad, espera entrevistarse con el que fue su rival político, Sir Winston Churchill, tan pronto como éste abandone el hospital donde se halla confinado.

«Le he enviado un mensaje personal a Wauston C. Sé como se siente», dijo Atlee, que fue operado también en dos ocasiones.

«Quiero verle tan pronto como sea dado de alta en el hospital», añadió.

Churchill puede ya mover su pierna operada, según parte facultativo y vuelve a fumar sus puros favoritos.—Efe.

Salan y su nuevo proceso

Admitió haber escrito una carta dando órdenes

París, 4.—El general Salan ha admitido hoy haber escrito una carta con órdenes para la OAS desde la prisión en que se encuentra.

Salan fue interrogado hoy en la prisión por el magistrado Jean Pérez, encargado de los interrogatorios antes del nuevo proceso que se seguirá contra el general.

Fuentes informadoras dicen que cuando el magistrado visitó a Salan el general admitió francamente haber escrito una carta ordenando entre otras cosas transferir una cantidad de un millón de nuevos francos al ex-primer ministro Bidaul que se dice es el jefe de la OAS en Europa, carta hallada en poder de un miembro de la organización secreta llamado André Canal.—Efe.

MINISTERIO DE TRABAJO

INSTITUTO NACIONAL DE PREVISION

Montepío Nacional del Servicio Doméstico

PREMIOS DE CONSTANCIA

Se pone en conocimiento de todas aquellas servidoras domésticas, que las pueda interesar, que a partir de este mes de julio de 1962, pueden solicitar un Premio de Constancia de MIL PESETAS siempre que reúnan las siguientes condiciones.

Que se encuentren prestando servicios domésticos durante dos años y medio en una misma casa y que esta familia sea numerosa de 2.ª Clase o de Honor y hayan cotizado al Montepío Nacional durante este mismo período de tiempo.

Para informes en las oficinas del Montepío (Valentín Calderón, número 2), o en la Delegación Provincial de Sección Femenina de F. E. T., (Menéndez Pelayo, núm. 19).

¡SERVIDORA DOMESTICA!—Cada seis meses y a través de los carteros debes canjear la hoja donde pegaste los cupones de tus cuotas mensuales, pues ellos son garantía de tus derechos en el Montepío Nacional del Servicio Doméstico.

NO-DO DE SUCESOS

Cuando montaban un motor en un pozo, explota y mueren 4 obreros

En el curso de una reyerta le arrancan media oreja de un mordisco

En Pamplona perece carbonizada una niña al incendiarse la cabaña en que vivía

CUANDO MONTABAN UN MOTOR EN UN POZO EXPLOTA Y MUEREN 4 OBREROS

Pontevedra, 4. — Cuatro obreros han resultado ahogados y dos más han sido hallados con graves síntomas de asfixia. El hecho ocurrió en una finca del pueblo de Sela, partido judicial de la Cañiza, cuando los seis obreros bajaron a un pozo para examinar un motor que había sido colocado para elevar el agua. El motor hizo explosión y produjo tan lamentable accidente.—Cifra.

LE ARRANCAN MEDIA OREJA DE UN MORDISCO

Orense, 4.—En el curso de una reyerta perdió la parte superior de la oreja izquierda, José Santos Rivera, de 50 años de edad natural de Meaus, del Ayuntamiento de Baltar. Después de una discusión con su convecino Manuel Freitas Vidal, de 28 años, éste propinó a José un fuerte mordisco que le hizo perder una parte del apéndice.—Cifra.

PERECE CARBONIZADA UNA NIÑA AL INCENDIARSE LA CABAÑA EN QUE VIVIA

Pamplona, 4. — La niña de tres años Asunción Diusto Martínez, pereció carbonizada al caerle encima la techumbre de la cabaña, en un incendio durante el cual pudieron ponerse a salvo otros cuatro hermanos. Sus padres se hallaban ausentes en el momento del siniestro.

En las inmediaciones del Matadero Municipal de Cortes, en esta provincia, se alojaban, en una cabaña, la familia transeunte, formada por Valentín Diusto García, de 42 años; su esposa María Jesús Martínez Sánchez, de 36 años y los cinco hijos del matrimonio, María Pilar, de nueve años; Valentín, de seis; Blanca, de cuatro; Asunción, de tres, y Jesús, de ocho meses.

Los padres, se ausentaron dejando el fuego encendido y los niños durmiendo; él a trabajar como jornalero en una finca próxima, y ella para hacer unos encargos. Debido al viento reinante, alguna chispa prendió la cabaña y el fuego se propagó rápidamente. María Pilar, la mayor de los hermanos despertó, y cogiendo en brazos a su hermano pequeño de ocho meses, se puso a salvo y también salieron rápidamente sus otros hermanos, excepto Asunción, que quedó envuelta en las llamas al derrumbarse sobre ella la techumbre. La desventurada criatura pereció carbonizada.—Cifra.

DENUNCIA DE UN ROBO

Barcelona, 4. — Francisco Mas Cuchillo, dueño de un comercio denominado «Medias Cristal», situado en la calle del Bruch, 139, ha denunciado el robo de dos mil pesetas en efectivo y géneros por valor de veinte mil de su citado comercio.—Cifra.

ES EXTRAIDO DEL AGUA EN GRAVE ESTADO

Pamplona, 4. — El cabo de la Guardia Civil don Alejandro Gómez encontró en el río Ega a un hombre que todavía daba señales de vida.

Se arrojó inmediatamente al agua logrando salvarle. Fue identificado como Emiliano Prieto Utiel, vecino de Villares de Sas, Cuenca, el cual presentaba heridas calificadas de muy graves.

Montaba una bicicleta y al despistarse cayó al río. Ha ingresado en el hospital provincial.—Cifra.

DOS NIÑOS AHOGADOS EN EL RIO TEA

Pontevedra, 4.—Dos niños han encontrado la muerte al caerse al río Tea, en Mondariz. Se trata de Valeriano Villaverde de la Torre, de ocho años y de su hermanito que aunque fue sacado con vida y llevado a la casa de sus padres, momentos después dejó de existir.—Cifra.

ARROLLADO Y MUERTO POR UN TREN

Barcelona, 4.—Cerca de Crella un tren ha arrollado a un hombre de unos 50 años de edad. Trasladado al hospital clínico falleció poco después de su ingreso. De momento se desconoce su identidad, por carecer de documentación, ya que iba en mangas de camisa.—Cifra.

¿ACCIDENTE O ATROPELLO?

Lugo, 4.—José Cendón Rivas fue hallado sin conocimiento en el kilómetro 86 de la carretera de Vegadeo a Pontevedra lugar del mesón de Pardón, término municipal de esta capital. A su lado se hallaba una bicicleta. Los ocupantes de un automóvil que pasó por allí y le vieron, se apresuraron a prestarle auxilio y le trasladaron al hospital provincial, donde los médicos le apreciaron fractura de base de cráneo, conmoción cerebral y fuerte «schok» traumático, calificando su estado de gravísimo. Se ignora si se trata de un atropello o si la víctima sufrió una caída de la bicicleta.—Cifra.

CINCO MUERTOS EN EL CHOQUE DE UN AUTOMOVIL CONTRA UN TREN EXPRESO

Oslo, 3.—Cinco personas han resultado muertas a causa de un choque entre un automóvil y un tren expreso, en Vestby, al Sur de Oslo, en las primeras horas de la mañana de hoy, informa la Policía.

El automóvil fue arrollado por el tren en un paso a nivel. Resultaron muertos todos los ocupantes del automóvil, a excepción de una niña de siete años, que se halla gravemente herida.—Efe.

SE ESTRELLA UN AVION EN EL AEROPUERTO DE CIAMPINO, SIN VICTIMAS

Roma, 3.—Un funcionario del aeropuerto de Ciampino ha anunciado esta mañana que un pequeño avión militar de entrenamiento, un monomotor 7-33, se ha estrellado en el aeropuerto, pero agregó que no había habido que lamentar víctimas. — Efe.

SE MATA AL CAER DE UN ANDAMIO

Talavera de la Reina, 3. — Ha resultado muerto Agustín Ramos Rodríguez, al caerse del andamio en el que se encontraba pintando una ventana en la casa que habitaba.—Cifra.

JOVEN AHOGADO EN EL GUADALETE

Jerez de la Frontera, 3. — Ha aparecido ahogado en el Guadalete, José Ramos Hermoso, de 18 años. El cadáver fue recuperado.—Cifra.

DOS JOVENES AHOGADOS

Toledo, 3.—Han perecido ahogados cuando se bañaban en diferentes lugares de esta provincia, Victoriano Notario Izquierdo, de 23 años y Fernando Fernández Parra, de 24, albañil.—Cifra.

DESBORDAMIENTO DE LOS RIOS VENEZOLANOS

Maturín (Venezuela), 3. — Las lluvias torrenciales que han caído durante más de una semana en esta región, han causado el desbordamiento de los ríos de este Estado, con un saldo trágico de ocho vidas, un número no determinado de desaparecidos y pérdidas materiales, que se estiman en unos treinta millones de dólares, según informan las autoridades locales.—Efe.

ANCIANA ESTRANGULADA EN BOSTON

Lynn (Massachusets), 3. — La anciana Helen E. Blake, de 65 años de edad, ha sido encontrada muerta, estrangulada, en su saqueado domicilio. Es la tercera mujer asesinada en semejantes circunstancias, en la zona de Boston, durante las dos últimas semanas.

La Policía dice que la señora Blake fue estrangulada con una media de seda, anoche.—Efe.

LOS RIOS DESBORDADOS DE ASSAM CAUSAN, POR LO MENOS 47 MUERTOS

Nueva Delhi, 3.—Por lo menos 47 personas han resultado ahogadas en Assam, India oriental, donde los ríos desbordados inundaron varios miles de acres de tierras de labor y varios pueblos.

Sin embargo, el sur del país sigue sufriendo una pertinaz sequía que amenaza con paralizar las industrias por falta de energía eléctrica.—Efe.

TEMBLOR DE TIERRA EN STUTTGART

Stuttgart, 3. — Un temblor de tierra de escasa importancia se registró hoy en las montañas de Suabia. No se tienen noticias de víctimas o daños.—Efe.

VEINTE TURISTAS NORTEAMERICANOS HERIDOS EN FRANCIA

Nevers, Francia, 3.—Veinte turistas norteamericanos y canadienses resultaron heridos cuando el vehículo en que viajaban entró en colisión con un camión que circulaba en dirección contraria. —Efe.

13 HERIDOS EN UN CHOQUE DE TRENES EN BARCELONA

Barcelona, 3. — Dos personas heridas de pronóstico reservado y otras once de carácter leve han resultado en un choque de trenes registrado esta mañana a la salida de la estación término. El accidente ocurrió a las nueve y media de la mañana, a la salida del Taf de Port-Bou, el conductor de otro tren eléctrico de la línea de Mataró que debía salir dos minutos después, entendió que la señal de salida era para él y puso en marcha el convoy, que chocó de lado con el Taf. Los lesionados son todos del Taf. Fueron asistidos en el botiquín de la estación. Ninguno de los dos trenes llevaba mucha velocidad, por lo que el accidente careció de violencia. —Cifra.

LOS HERIDOS SON DOCE

Barcelona, 3.—En el choque de trenes ocurrido a las 9,33 de la mañana en la estación término han resultado 12 heridos, que a pesar de que las heridas que sufren no son importantes, todos ellos han sido calificados de pronóstico reservado.—Cifra.

DOS OBREROS MUERTOS EN UN DESPRENDIMIENTO DE TIERRAS

Orense, 3.—Dos obreros resultaron muertos en accidente de trabajo ocurrido en las proximidades de Cenlle, en Ribadavia. Se hallaban trabajando en la extracción de piedras para la reparación de una carretera y sobrevino un desprendimiento que les sepultó. Una de las víctimas es Juan Rodríguez Arias, de 41 años natural de Cenlle y se desconoce la filiación del otro obrero fallecido.—Cifra.

DESAPARICION DE UN EXCURSIONISTA BARCELONES

Vich, 3.—Ha desaparecido ayer por la mañana, en los alrededores de Coll Fornich, del Montseny, el excursionista don Juan Torrens Grife, con residencia en la calle de Ausias March, de Barcelona. El caso ofrece la posibilidad de un accidente.

Don Juan Torrens Grife, de 3[illegible] años, casado, salió de Barcelona en su coche el día de San Pedro acompañado de su esposa y de sus padres políticos, con objeto de pasar unos días en las estribaciones del Montseny. El pasado domingo, don Juan Torrens y su esposa salieron hacia el Montseny en su coche y al llegar a Coll Fornich, dejaron el vehículo y continuaron a pie hacia el llamado Turo Gros. A medio camino su esposa optó por no continuar la excursión, dada la espesa niebla y su marido continuó solo sin que se haya vuelto a saber más de él. Grupos de excursionistas están dedicados a su búsqueda en colaboración con la Guardia Civil y vecinos de Vilagrau y El Brull.—Cifra.

JOVEN FRANCES MUERTO EN PALMA DE MALLORCA

Palma de Mallorca, 4.—Ha encontrado la muerte un joven francés llamado Hides-Jcariot en un paraje de la costa de Soller.

Este muchacho de 22 años de edad, estudiante, natural de París que pasaba una temporada en Mallorca, había salido en compañía de otros dos jóvenes franceses y una señorita italiana hacia el lugar denominado Es-Single muy escarpado y allí intentó trepar por las rocas. Una de éstas se desprendió arrollando al infortunado muchacho y le produjo la muerte instantáneamente.—Cifra.

MOTORISTA MUERTO

León, 4.—Ismael Ramos Rodríguez, vecino de San Justo de la Vega, resultó gravísimamente herido, falleciendo poco después, al estrellarse con su motocicleta contra una máquina que hacía maniobras en el paso a nivel.—Cifra.

NIÑO ARROLLADO Y MUERTO POR UNA CARRETA

León, 4.—El niño Manuel Cano Campillo, de ocho años, natural de San Miguel Langre, fue arrollado por una carreta tirada por bueyes, resultando muerto en el acto.—Cifra.

AHOGADO AL CAERSE A UN POZO

León, 4.—Resultó ahogado al caerse a un pozo Leocadio Llamazares Vega. El accidente ocurrió cerca del pueblo llamado Mancilleros.—Cifra.

Los paracaidistas lanzados a Nueva Guinea están siendo eliminados

Por otra parte se informa que los invasores ocuparon cinco localidades

Holanda, 4. — Un comunicado publicado hoy, dice que las fuerzas holandesas en Nueva Guinea occidental están venciendo en la lucha contra los paracaidistas indonesios.

Añade el comunicado que en todo el territorio no hay más de 200 paracaidistas «con potencial militar» y que los indonesios han sido empujados hacia zonas pantanosas, donde su efectividad decrece rápidamente.—Efe.

LOS INVASORES OCUPAN CINCO CIUDADES

Yakarta, 4. — Informes llegados a esta capital desde el «mando del teatro de operaciones del Irian Occidental, en Maccassar, señalan que las fuerzas indonesias ocupan cinco localidades en Nueva Guinea Holandesa.

Según los informes, las localidades en poder de los indonesios son Mega, Sansapor y Terminabuan, en la zona norte, y Sarangge y una pequeña aldea, en la costa sur.

El ministro indonesio de Información, dijo anoche que la decisión del presidente Sukarno de enviar un emisario para reunirse con plenipotenciarios holandeses en Wáshington, no significa que Indonesia vaya a reanudar las negociaciones con Holanda.—Efe.

NOTICIAS DESMENTIDAS

La Haya, 4.—Un portavoz del Ministerio de Defensa ha desmentido hoy las informaciones de que cinco localidades en Nueva Guinea habían caído en manos indonesias.—Efe.

Los Estados Unidos celebran hoy el día de su independencia

Cálculo: 110 a 150 muertos en accidente de carretera

Nueva York, 4.—Los Estados Unidos han comenzado hoy a celebrar el día de su independencia, con desfiles, ceremonias religiosas, excursiones y otros actos.

Con motivo de la festividad, en el salón de la independencia de Filadelfia, se reunirán los gobernadores de 50 Estados norteamericanos. El Presidente Kennedy dirigirá la palabra.

Se predice una gran congestión de tráfico en todo el país, puesto que se calcula que casi todos los vehículos que suman alrededor de 76 millones, rodarán por las carreteras del país.

Se calcula que este año se registrarán entre 110 y 150 muertos en accidente de carretera.—Efe.

M.C.D.2022

Recuerdos viejos

HACE 50 AÑOS

NOTICIAS DEL DIA 5 DE JULIO DE 1912

COOPERATIVA PALENTINA. — De la elección verificada el día 3 por la Junta general de accionistas, para la designación del Consejo de Administración, conforme a lo reglamentado por la sociedad Cooperativa Palentina, resultaron elegidos los siguientes asociados:

Presidente: don José Cascón Martínez; vicepresidente, don Eugenio Madrigal Villada; contador, don Carlos Delbecq; secretario primero, don Eumenio Rodríguez Valenzuela; secretario segundo, don Alfonso Cubillo López; vocales, don Mariano del Mazo F. Lomana, don César Pérez de Santiago, don Luciano Manrique y don Julio Vielva de Cos.

HOMENAJE.—Por don Jerónimo Arroyo y don Rafael Navarro, en representación de la comisión organizadora, se hace pública una convocatoria para rendir un banquete-homenaje a don Juan Díaz-Caneja, ilustre orador, abogado y publicista palentino, destacado en diversas intervenciones y actos (últimamente como mantenedor de los Juegos Florales de León), por los que ha sido justamente elogiado.

Este banquete-homenaje, al que se invita a participar a todos los palentinos, se celebrará el próximo martes, a las nueve de la noche, en un hotel de nuestra capital.

CONGRESO AGRICOLA DE BURGOS.—Ha terminado el Congreso Agrícola de Burgos, en el que ha participado una representación palentina. El día de la clausura se celebró un banquete, obsequio de la Diputación burgalesa a los congresistas.

A los brindis, y accediendo a instancias de muchos de los concurrentes, el joven poeta palentino Marciano Zurita, recitó una bella composición dedicada al Congreso.

FARMACEUTICO.—Hoy salió para San Sebastián, en cuya capital ha adquirido una importante farmacia, que montó con arreglo a los adelantos modernos, el joven farmacéutico don Vicente Aranguena.

REGRESO.—Ha regresado de Holanda el joven catedrático de la Universidad de Amsterdan, don Ramiro Alvarez López de la Molina, con objeto de pasar el verano al lado de su familia.

PENSION DE ESTUDIOS.—A propuesta de la junta para ampliación de estudios e investigaciones científicas, el ministro de Instrucción Pública ha concedido a don Jaime Poch y Gari, profesor de Pedagogía del Instituto de Palencia, una pensión para el estudio de Métodos de Educación en Francia, Bélgica e Inglaterra.

LOS POLITICOS.—El presidente del Consejo de Ministros, don José Canalejas, declara que se halla muy fatigado por la intensa y abrumadora labor que sobre él ha pesado durante estos últimos días, por lo que ha manifestado que espera pasar en el campo unos días.

—Con dirección a Santander saldrá el domingo de Madrid el jefe del partido conservador y ex-presidente del Consejo, don Antonio Maura.

Se propone pasar todo el verano en la capital montañesa.

En algunos círculos se apostaba ayer a que el señor Maura sería llamado a Madrid y tendría que venir antes de terminar la canícula.

La vida en la Región

II Justas poéticas en Medina del Campo

El ministro de Industria inaugura en Miranda de Ebro una nueva fábrica

AVILA

UN TELEVISOR PARA LA CASA DE SALUD DE AREVALO. — Las enfermas de la Casa de Salud de Arévalo, que regentan las religiosas de la Orden Hospitalaria de San Juan de Dios, se han visto privadas recientemente del aparato de televisión que unos familiares de una de las enfermas habían cedido eventualmente a la Casa de Salud, para solaz de las enfermas.

Al verse privadas del aparato receptor de televisión, la reacción de las internadas ha sido francamente deprimente, habiendo tenido las Hermanas hospitalarias que pensar en una reposición del aparato. Enterada doña Xenaida Zunzunegui de Vaca de Osma, esposa del gobernador civil y jefe provincial del Movimiento de esta necesidad sentida en la importante Casa de Salud, ha considerado oportuno abrir una suscripción para la adquisición de un nuevo televisor. Esta suscripción ha sido encabezada por la primera dama de la provincia de Avila, con mil pesetas. Los donativos para dicha suscripción se recogen en el Gobierno Civil de Avila, Ayuntamiento de Arévalo y en la Redacción del diario abulense.

BURGOS

INAUGURACION DE LA INDUSTRIA R. E. P. O. S. A. EN MIRANDA DE EBRO. — Con gran solemnidad se ha celebrado en Miranda de Ebro la bendición e inauguración oficial de la fábrica instalada en Miranda de Ebro, Resinas Poliesteres, S. A. (R. E. P. O. S. A.).

Asistió el ministro de Industria, así como el subsecretario de dicho Departamento, director general de Política Arancelaria y diversas autoridades provinciales.

Los actos comenzaron a las once de la mañana, si bien la inauguración oficial no tuvo lugar hasta las cinco de la tarde, haciendo uso de la palabra don José Félix de Lequerica, presidente del Consejo de Administración, al cual contestó el ministro de Industria, señor Planell.

Inmediatamente el ministro y acompañantes recorrieron el recinto de la fábrica, quedando altamente complacidos de sus instalaciones.

LEON

BODAS DE ORO DE PROFESION DE SOR ILDEFONSA CUESTA. — Hoy cumple las Bodas de Oro de profesión religiosa Sor Ildefonsa Cuesta Hernando, Hija de la Caridad de San Vicente de Paúl con residencia en el Hospital de San Antonio Abad, en Leon.

Después de su profesión fué destinada al Hospicio de Jaén y de allí al sanatorio marítimo de Gorliz, para pasar al Hospital Militar de Valladolid y de allí a su residencia actual en el Hospital de San Antonio Abad.

Durante la mayor parte de su estancia en León, ha sido encargada de la residencia "Aedes Christi", para sacerdotes, que funciona dentro del recinto del citado Hospital.

Con motivo de la jubilar efemérides, el Hospital de San Antonio Abad ha tributado un cálido y afectuoso homenaje a Sor Ildefonsa Cuesta y la anciana religiosa ha obsequiado a los enfermos con una comida extraordinaria.

VALLADOLID

II JUSTAS POETICAS EN MEDINA DEL CAMPO.—El Excelentísimo Ayuntamiento de esta ciudad ha convocado la celebración de las II Justas Literarias, en la que podrán participar todos los poetas y escritores españoles e hispanoamericanos.

Se otorgarán los siguientes premios:

Primero.—Flor Natural y cinco mil pesetas, para el mejor poema de tema libre.

Segundo.—Dos mil quinientas pesetas al mejor trabajo literario en prosa sobre Lope de Vega.

Tercero.—Mil quinientas pesetas al mejor soneto sobre la segunda Fundación de Santa Teresa de Jesús en Medina del Campo.

Unión de Mutualidades y P. de O. Católicos

El domingo se verificará la clausura de curso en sus escuelas y reparto de premios

La Unión de Mutualidades y Patronatos de Obreros Católicos, celebrará en sus escuelas de primera enseñanza, los exámenes de fin de curso, que se desarrollarán en los distintos grados del grupo escolar, durante los días 5, 6 y 7 del actual, a las siete de la tarde.

El domingo día 8, a las nueve y media de la mañana, tendrá lugar la Misa de Comunión en la Iglesia Parroquial de Nuestra Señora de la Calle, y, a continuación, en el salón de actos de la Unión, se verificará el reparto de premios y diplomas a los escolares distinguidos.

BOLSA Y FINANZAS

Cotizaciones de los mercados de valores e impresiones de la jornada facilitadas por el BANCO DE BILBAO y la AGENCIA CIFRA correspondiente al día 4 de Julio de 1962

BOLSA DE MADRID

Madrid, 4.—La Bolsa ha continuado en el tono alegre con que inició la semana. Ha acudido el dinero a todos los corros, excepto al bancario, y se han fortalecido, por tanto, los cambios.

Entre las diferencias más salientes figuran Explosivos, que ganan 14; Sevillana, 7; Hidronitro, 7; Petróleos, 7; Aguila, 9; Felguera, 7; Altos Hornos, 7; Iberduero, 7; Hidrola, 7; Unión Eléctrica Madrileña, 7; Energía e Industrias Aragonesas, 6; Telefónicas, 5 y Sniace, 3; en las bajas la más destacada es Unión y Fénix de 1.000 enteros; Banesto, 6, y Central, 3. El cierre, firme.—Cifra.

BANCOS: Central, 876.—Banesto, 894.—Hispano, 716.—Rural, 290.—Popular, 540.

ELECTRICAS: H. Española, 317,5.—Nansa, 146.—Sil, 225. — Sevillana, 207.—Madrileña, 223.—FECSA, 250.—Fenosa, 249.—Leonesas, 187.—Chorro, 172,25.—R. Zaragoza, 160.

SIDEROMETALURGICAS: Auxiliar FF. CC., 251.—Material y Construcciones, 128.—Manufacturas Metálicas M., 44.—Seat, 260.—A. Hornos, 217.—Santa Ana, 91.

MINERAS: Duro-Felguera, 180. — Rif, 535.—Guindos, 91.—Ponferrada, 812.

QUIMICAS: Industrias Aragonesas, 224.—Explosivos, 323.—Petróleos, 516.—Hidro-Nitro, 154.

CONS. E INMOBILIARIAS: Dragados y Construcciones, 245.—Urbanizadora Metropolitana, 735.—Inmobiliaria Metropolitana, 150.—Urbis, 89.—Hidrocivil, 106.—Encinar de los Reyes, 47.

ALIMENTACION: El Aguila, 614.—G. Azucarera, 198.

TEXTILES: Fefasa, 110.—Sniace, 303.

VARIAS: Campsa, 181,5. — Construcción Naval, preferentes, 131. — Tabacalera, 223.—Telefónicas, 213.—Transmediterránea, 177. — M. Madrid, 175.

DERECHOS: Naval, grandes, 41,5. ídem, pequeños, 19.—Fecsa, grandes, 340.—ídem, pequeños, 72. — Hidrola, 128.

BOLSA DE BILBAO

Bilbao, 4.—Los indicios reactivos de la jornada de ayer llegaron a dibujarse con firmeza de continuidad en la de hoy, con repercusiones más amplias y expresivas. La contratación no fue excesiva pero sí de tono firme. El empuje comprador reanimó el negocio. Se llegó al cierre con buenas perspectivas.—Cifra.

BANCOS: Banco de Bilbao, 815. — Banco de Vizcaya, 850.

NAVEGACION: Naviera Aznar, 187.—N. Vascongada, 185.

QUIMICAS: Papelera Española, 407,5.—Sefanitro, 313. — Unquinesa, 290.—Nicas, 135.

VARIAS: La Robla, 128.—Cementos Lemona, 322,5.—Campsa, 182.

SIDEROMETALURGICAS: Altos Hornos, 216.—B. Wilcox, 333.—Basconia, 298.—Euskalduna, 168.

ELECTRICAS: Iberduero, ordinarias, 364.—Viesgo, 226.—R. Zaragoza, 162,5.

CUPONES: Iberduero, 128.—Papelera, 100.

BOLSA DE BARCELONA

Barcelona, 4.—Se acentuó la firmeza en el corro de acciones en la sesión de la Bolsa, iniciada esta firmeza a comienzos de semana, habiendo salido dinero suficiente para absorber el papel que se presentó al mercado. La mayoría de las operaciones realizadas, especialmente en arbitraje y eléctricos, ganaron posiciones de sus anteriores cambios. Los locales se mantuvieron algunos y, a excepción de Asland, que tuvo un pequeño descenso, los demás también ganaron alguna posición aunque no tanto como los valores anteriormente indicados. En cupones se ha operado poco, pero también con firmeza.—Cifra.

Explosivos, 317.—Cros, 441.—Aguas Barna, 325.—Motor Ibérica, 1.615.—Carburos Metálicos, 526. — Tabacos Filipinas, 515.—Asland, 450.

BANCO DE BILBAO

Banca. — Operaciones de Bolsa. — Pago de negociables de trigo

Mayor Pral., 19. — PALENCIA

BANCO DE SANTANDER
Fundado en 1857
Banca - Cambio - Bolsa
Caja de Ahorros
Mayor Pral., 21.—PALENCIA

Un abogado y un técnico agrícola a su servicio, suscribiéndose a MIES. Revista mensual. Suscripciones: 36 ptas. al año. Apartado, 15. Palencia.

anuncios por palabras

Alquileres

COCHERA tomaría en alquiler o compra. Ofertas, teléfono 1436.

SE ARRIENDA, en el mejor sitio de Venta de Baños, local para bar o cualquier industria, con bodega y vivienda. Para tratar, con Viuda de Nieto. General Franco, 71.

EN SANTANDER, se alquilan tres habitaciones exteriores en Avenida los Castros, 11, primero, izquierda. Informes en la misma. Pilar Alvarez. (El Sardinero).

Automóviles

AGENCIA España. Academia de conductores. Enseña a conducir con automóviles nuevos y modernos.

AGENCIA España. Academia de conductores. Modernísimo sistema de enseñanza. Profesorado competentísimo, clases ininterrumpidas desde las nueve de la mañana.

AGENCIA España. Academia de conductores. Carnets garantizados. Don Sancho, 16 (Banco Español de Crédito). Teléfono 22-58.

RENAULT 4-4, toda prueba, se vende. Servicio Renault. Casado Alisal.

RENAULT 4-4 capilla, perfecto de todo, vendo. Teléfono 1436.

CAMIONES, automóviles Eladio, Madrid San Sebastián, Pegaso 165 HP; Tames Trade, Ebro, Mercedes 135 HP., furgoneta Berfor, muchas facilidades. Informes en Palencia, Auto-Repuestos. Sr. Muñoz.

VENDO camión Chevrolet, coche DKW, moto Peugeot, 150 c. c., todo muy barato. Agencia DKW.

Compras

SE COMPRA una nevera. Mayor principal, 4. Frutería.

COMPRAMOS lana puesta en fábrica, a 40 pesetas kilo. Casañé, S. A. Fábrica de Mantas. Palencia.

A CAMBIO de mantas de cama y mantas para ganado, a precios de fábrica, pagamos la lana a 45 pesetas kilo. Casañé, S. A. Fábrica Mantas. Palencia.

SE COMPRA alfalfa seca. Tratar con Angel Vargas. Huerta los Hoyos.

Enseñanzas

DOY clases particulares bachiller, matemáticas y Física. A. Fernández. Obispo Fonseca. Granja.

Fincas

SE VENDE una finca próxima capital. Ciudad Universitaria, 13.

SOLAR 200 m2, con vivienda y cuadras, véndese. Informes Bar Beltrán. Segundo Barrio Cuarteles.

VENDO casa, piso libre, General Mola, 95. Informes, Martín Calleja, 34.

VENDO finca en páramo de Autilla con viñedo, árboles frutales, chalet y casa para obrero. Informes, Calzados Trigueros.

SE VENDE casa en Villarramiel, llave en mano. Informes en Curtidos Moreno, S. L. Palencia. En Villarramiel, Viuda de Pedro Guerra.

VENDO casa libre, baratísima, Calle Tenerife. Eliseo Blanco. Avenida Santander, 5.

Ganados y aves

SE VENDEN cerdos al destete. Segundo Barrio, Juan de Austria, 11. Manuel González.

VENDO mula 7 años, 8 dedos. Gerardo Merino. Villaneceriel.

VENDO 47 ovejas, la mayoría jóvenes y 11 corderas. Jesús González. Abia de las Torres.

VENDO caballo, a elegir entre dos, y mula, a elegir entre tres. Velasco. Cardeñosa.

VENDO 85 ovejas emparejadas. Antonio Martín. Santervás de la Vega.

VENDO macho cerrado. José María Gómez. Villatoquite.

SE VENDEN cerdos al destete. José Villagrá, 56.

Hospedajes

DESEO habitación en casa particular, céntrica y nueva. Razón esta Administración.

Maquinaria y Reparaciones

ENSACADORAS "Francisquillo" y "Barrio" en todos los modelos. Trillos "León". Aventadoras. Motores a gasolina y eléctricos. Correas, poleas, mangueras, aceites y grasas. Almacenes Maquinaria Ortega y Ortiz de Zárate.

NEUMATICOS, correas de ventilador, correas trapezoidales. Navamuel Casado del Alisal, E. Teléfono 1937.

ARADOS de discos y rejas, cultivadores y gradas discos tractor, desgranadoras de maíz, rodillos, rastras, gradas, cortarraíces, vertederas "TRIPLEX", discos, rodamientos, tornillería, aceites y grasas. Almacenes Pinacho.

VENDO en buen uso, máquina segadora marca Ajuria, con ruedas de goma nuevas. Tomás Sánchez. Barriosuso de Valdavia.

DE TESTAMENTARIA vendo máquina beldadora-ensacadora, grande, metálica, con motor eléctrico; segadora con peine Danés y ruedas goma, las dos como nuevas, en Monzón. Leandro.

SE VENDE una máquina seminueva, marca Hijos de Fernández, de Torquemada. Espinosa de Villagonzalo. Ladislao Inyesto.

VENDO máquina ensacadora grande, seminueva y polea Ferguson, 23 HP. Villamartín. A. de Prado.

POR DEJAR la labranza se vende una máquina beldadora, marca Alonso, con motor; otra máquina elevadora-ensacadora; una segadora con ruedas de goma y una guadañadora; todas en buen uso. Pilar y Asunción Maquivar. Osorno.

POR HABER comprado trilladora, se vende una máquina elevadora-ensacadora, en muy buen uso. Para tratar, en Melgar de Fernamental, con Patricio Becerril.

VENDO máquina de punto, nueva. Informes Administración.

SE VENDE ensacadora "Francisquillo" y motor Rex, de un HP. Juan Enríquez. Baquerín.

VENTA segadora Cormig y aventadora «Ajuria». Mayor, 32.

VENDO ensacadora metálica, marca Barrio, de dos ventiladores y motor eléctrico; 1.000 arrobas de paja de trigo de trillo. Cristino Agudo. Autilla del Pino.

VENDO máquina segadora, dos campañas. Basilio García. Villarmienzo.

VENDO ensacadora "Francisquillo", grande y pequeña, con sus motores y utensilios de verano. Velasco. Cardeñosa.

SE VENDE motor eléctrico, tres partes de caballo. Ireneo Aguado. Mazariegos.

Préstamos

HIPOTECAS sobre fincas rústicas, urbanas. Intereses cuatro y medio, tramitación rápida. Absoluta reserva. Tristán, Montero Calvo, 22. Valladolid.

Trabajo

NECESITO pastor. Virgilio Gútiez. Villalobón.

NECESITO pastor. Caserío Paradilla (Palencia). Sr. Serrano.

SE OFRECEN uno o dos remolques con personal, faenas verano. Los Tres Pasos. Manolo.

SIRVIENTA con informes, sabiendo cocina, se necesita. Mayor, 10, tercero, derecha.

SE NECESITA tractorista en Villamediana. Tratar con Juan Polo Bravo.

SE NECESITAN chicos y chicas de 17 a 19 años. Gaseosas La Torrecilla.

NECESITO matrimonio veraneros, pudiendo quedarse de año. Maudes. Sahagún.

SE NECESITA sereno, con comida y alojamiento. Hotel Castilla.

NECESITO pastor finca esta capital. Razón, Menéndez Pelayo, 13, primero.

NECESITO pastor. Carlos Arribas. Magaz.

OBRERO agrícola, contrato año, facilito casa. Informes, Bar Timín. Palencia.

SE NECESITAN albañiles de primera y segunda y peones, muy bien retribuídos. Presentarse, Avenida Valladolid, 41. Bar Madrid, de 1 a 2. Palencia.

URGENTE, para Alicante se necesitan dos sirvientas. Plaza San Lázaro, 2, cuarto, derecha.

SE NECESITA chico para mostrador, con informes, y chica que sepa cocina y mostrador, con informes. Estrada, 20. Bar.

SE NECESITA sirvienta para señor solo. Cisneros. Félix Pastor.

NECESITO regador por horas o jornal. Informes, Mariano Prieto, 1.

REGADOR necesito. Granja Consuelo. Carretera La Treinta.

SE NECESITA doncella pasando invierno en Madrid. Valentín Calderón, 1, portería.

SE NECESITA costurera. Razón en esta Administración.

Traspasos

TRASPASO local comercial arreglado, céntrico. Informes, Mayor, 133, primero.

Varios

VENDO 60 corderos; máquina beldadora. José María Herrero. San Cristóbal de Boedo.

COCINAS, mosaicos, azulejos, material sanitario "Roca" y Arsani, piedra artificial. La Hortensia. 6.

PLACAS uralita, para tejados; decorativas para cuartos de baño, duchas cocinas, fachadas, establecimientos comerciales, etc., inalterables a la humedad y elementos atmosféricos. Uralita. Agencia de Ventas. Avenida José Antonio, 45. Teléfono 1455. Palencia.

AZULEJOS de todas dimensiones, colores extenso surtido, precio interesante. Materiales de construcción Pastor Palencia.

VENDO tractor Renault gasolina, con remolque, motor Líster, 28 HP., gas-oil, carro, sierra tres garras y seleccionadora Dennis. Aurelio Valles. Saldaña.

Vehículos

CARROS par y varas, varios tamaños, ruedas nuevas y reparadas, vendo o cambio. Arsenio Pérez. Osorno.

VENDO Vespa. José Antonio, 1, primero.

Ventas

VENDEN 300 cántaros de vino Gaspar Pérez y Francisco Rodríguez. Pozo de Urama.

CEMENTOS, calidad y precios, "Arroyo". Teléfonos 2062, 3458. 1519.

ALMACEN maderas Hernando le ofrece toda clase de maderas, como puntales pino, eucalipto, tableros okumen, novopan, tafisa, etc. Carpintería en serie y encargo. República Argentina, junto Urbón. Consulte precios.

TRANSPORTISTAS, grandes descuentos en repuestos de camión. Rafael López.

VENDESE corte alfalfa. Puente Don Guarín. Mayor, 69, segundo.

VENDO planta coliflor temprana. Calle Santiago. Huerta. Hipólito Cuesta. Palencia.

El repórter en la calle

Se diploma la primera promoción palentina de sacerdotes - socorristas

6 sacerdotes y 78 seminaristas asistieron al IV curso de Socorrismo organizado por la Cruz Roja

En el Seminario Mayor de «San José», se verificó recientemente la entrega por la Cruz Roja Palentina, de 84 diplomas de Socorristas a 6 sacerdotes y 78 seminaristas-teólogos, que han seguido con mucho interes y aprovechamiento, el IV Curso de Socorrismo organizado por dicha benemérita institución.

La condición de estos alumnos presta al hecho una singular particularidad. Escasísimos antecedentes de este orden cuenta la Cruz Roja. Hasta ahora, sus cursos formativos de socorristas se habían orientado a otras profesiones (camilleros, policías, guardias, bomberos, etc.), que parecen estar más en contacto con el mundo y con sus siniestros.

Pero la Cruz Roja ha pensado —y ha pensado bien— que la figura del sacerdote es clave, también, a este respecto. Que su estancia en villas y aldeas apartadas, donde falten un médico o un practicante residentes y un servicio sanitario de urgencia, significa mucho en este orden del socorro inmediato a un accidentado.

—A veces —nos explica un directivo de la Cruz Roja— unos minutos pueden significar el salvamento de la vida de un hombre. Cuando tanto se ha intensificado la circulación rodada, cuando el accidente está a la orden del día, unas manos que rápidamente corten una hemorragia, practiquen una respiración artificial, traten una grave fractura, apliquen una inyección o, simplemente, permanezcan serenas en el lugar del accidente y dispongan unas medidas de socorro adecuadas, pueden resultar milagrosas.

Por eso, se organizó el IV Curso, que no ha podido resultar más fructífero, por la cantidad y calidad de profesores y alumnos asistentes, y por las enseñanzas recibidas.

Hemos querido conocer algunas impresiones de los propios socorristas a quienes hace poco se entregó en solemne acto celebrado en el Seminario y presidido por su Rector y directivos de la Cruz Roja provincial, unos diplomas que acreditan la asistencia y aprobación del curso.

Son cuatro seminaristas - teólogos; es decir, de los cuatro últimos cursos de la carrera sacerdotal. Uno de ellos, el próximo año se ordenará. Es de Santoña (Santander) y se llama Antonio Díez Manrique. Sus compañeros, José Antonio Fuentes, de Castromocho y Evencio Cófreces, de Quintanilla de Onsoña, lo harán poco después. Y el cuarto, es Leoncio Edjang, de la Guinea Española. Este, que ríe siempre ampliamente, mostrándonos una blanquísima dentadura en medio de una cara fuertemente morena, es de raza pamúe, está muy satisfecho en el Seminario, y será sacerdote católico dentro de dos años. Su labor evangélica se vaticina óptima en las tierras cálidas del Africa negra.

Son jóvenes y acuden a la entrevista con el periodista un poco asombrados.

—¿Pero vamos a salir en los periódicos? —nos preguntan.

Les contestamos a nuestra vez con otra pregunta:

—¿Es que el caso no lo requiere?

Y, puestos de acuerdo, comenzamos.

—¿Qué aprendieron en este curso?

—Muchas cosas: vendajes, prácticas de respiración artificial, inyectar, entablillar fracturas, tratar a un herido, y, sobre todo, encariñarnos por una actividad sanitaria de la que pensamos hacer ambiente en los pueblos donde vayamos a fin de estar siempre prevenidos contra el peligro.

—¿Qué asignatura les agradó más?

—Todas resultaron interesantes. Entre las teóricas, hubo conferencias sobre problemas circulatorios, respiratorios y de la nutrición, importantísimas. También proyecciones cinematográficas. Entre las prácticas, las de respiración artificial, vendajes e inyecciones, resultaron asimismo interesantes.

—¿No les tembló la mano al «pinchar»?

—No; porque no vimos sangre ni la cara del paciente, ya que ensayamos sobre un maniquí. No obstante, algunos más decididos han repetido estas prácticas al natural en la enfermería del Seminario, con toda fortuna. Lo que demuestra el éxito del curso.

—¿Desearían ampliar enseñanzas a este respecto?

—Aunque nuestra labor en esta cuestión será puramente accidental, y siempre como elementales colaboradores de los facultativos del ramo allí donde éstos no se hallen, nos gustaría documentarnos más sobre algunos problemas sanitarios, en conferencias, sobre todo, que servirían muy bien a este fin. Parece ser que el doctor Combarros, director de estos cursos de socorrismo, piensa dedicarnos unas conferencias este verano, sumamente interesantes.

—¿Hubo examen final?

—Sí. Bastante sencillo, ante un tribunal muy benévolo.

—¿Algún «cate»?

—¡Ninguno!

—¿Por buen tribunal o por buenos ejercicios?

—Mitad por mitad.

—¿Y ahora?

—A aprobar estos otros exámenes, más peliagudos, de nuestra carrera sacerdotal, para ir a ser Ministros de Cristo a esos pueblos de Dios.

—¿Sin olvidar, con el breviario, la jeringuilla?

—Sin olvidarla.

Y con estas palabras nos despedimos de estos cuatro seminaristas, que han representado a los 84 compañeros socorristas aprobados en este curso, y que, en breve, con su primordial ciencia eclesiástica, llevarán esta otra ciencia de Galeno, siquiera sea en sus principios, para constituirse en eficaces auxiliares rurales de la Sanidad Pública.—F. B. C.

Campeonato de fútbol de la Zona Norte

Fácil triunfo de Saldaña sobre Vallejo por 6-1

Con una tarde soleada pero con viento, dio comienzo el partido Saldaña-Vallejo, que finalizó con el resultado de 6 a 1 a favor de los locales. A las órdenes del colegiado señor Alcalde, los equipos se alinearon así:

Vallejo.—Naza; Llana, Pedro, Zulaica I; Felipe, Cuqui; Papu, Zulaica II, Emiliano, Pedrín, Chundi.

Saldaña.—Guzmán; Franco, Martín; Ochoa, De la Hoz; Alvarez, Olea, Aragón, Medina, Maxi.

El partido se caracterizó por la escasa calidad de juego y amplísimo dominio del Saldaña, que lo hizo durante los noventa minutos de juego. No refleja el marcador lo que fue el partido, pues el equipo local, sin cuajar un gran partido fue siempre el dueño del campo, creando continuas ocasiones de peligro.

A los siete minutos se registra una internada de Maxi que es cortada con la mano dentro del área por Zulaica I y no dudando el colegiado en aplicar el máximo castigo. La falta es sacada por Ochoa, quien «gentilmente» entrega a las manos del portero. En el minuto 21, Medina hace un pase en profundidad a Alvarez, quien se interna y de tiro cruzado, bate a Naza, estableciendo el 1-0. El equipo visitante ante el empuje de los locales se repliega en su área, a fin de evitar un abultado tanteo. Sin embargo, Saldaña realiza un gran final del primer tiempo rompiendo con facilidad la muralla defensiva de los visitantes. A los 24 minutos se castiga a Vallejo con otro penalty, que bien lanzado por Maxi establece el 2-0. Un minuto después vuelve a marcar Alvarez a pase de Medina. Es el 3-0. A los 32 minutos, Olea saca un córner que es bien rematado por Medina de cabeza, introduciendo el esférico en la red, entre los aplausos del escaso público que asistió al Estadio Municipal.

En la segunda mitad, decae el juego del Saldaña, fallando especialmente la línea media. Esto hace que Vallejo efectúe algunos contraataques bien llevados por Felipe y Emiliano, pero la seguridad de Martín en el centro de la defensa, bien secundado por sus compañeros de línea desbarata todos los intentos forasteros. A los 14 minutos avanza Alvarez, que lanza un tiro muy flojo, que se escapa de las manos al portero visitante, introduciéndose en la red y estableciendo el 5- a 0. Cinco minutos después se castiga a Vallejo con un tercer penalty, que ejecutado por Medina se transforma en el sexto gol local. A partir de este momento Vallejo se lanza al ataque hilvanando algunas jugadas que son cortadas por la zaga local que se muestra muy segura. En un contraataque local se produce una falta contra los forasteros, que es lanzada desde más de treinta metros por Martín, quien estrella en el larguero el mejor disparo de la tarde.

Cuando faltan escasos segundos para finalizar el partido, viene el único gol de los visitantes por un fallo de Guzmán.

Destacados, por Saldaña, Martín en la defensa, Alvarez y Medina en la delantera, y a veces De la Hoz en la media.

Por Vallejo destacaron además de su corrección y deportividad, de la que hizo gala durante todo el partido, los medios y el delantero centro Emiliano, además de su guardameta.

El colegiado señor Alcalde bien, aunque quizás fue excesivo al pitar el segundo penalty.—MARMO.

¿QUE LEERE HOY?

HISTORIAS DE VALCANILLO, de Tomás Salvador, 55 pesetas.

EL CANTO DEL GALLO, de J. A. Giménez Arnau, 75 pesetas.

EL CERO Y EL INFINITO, de Arthur Koestler, 75 pesetas.

LA MUJER NUEVA, de Carmen Laforet. Premio Nacional de Literatura 1950 y Premio Menorca de Novela 1955. Quinta edición, 75 pesetas.

PUEBLO, de Francisco Candel, 85 pesetas.

LAS RATAS, de Miguel Delibes, 75 pesetas.

DIARIO DE UN CAZADOR. Premio Nacional de Literatura 1955, de Miguel Delibes, 75 pesetas.

VIAJE A LA ALCARRIA, de Camilo José Cela, 70 pesetas.

LA FAMILIA DE PASCUAL DUARTE, de Camilo José Cela, novena edición, 75 pesetas.

LA FELICIDAD NO PUEDE COMPRARSE, de Hans Hellmut Kirst, 85 pesetas.

LA SOMBRA DEL PASADO, de Gilbert Cesbron, 90 pesetas.

LOS SANTOS VAN AL INFIERNO, de Gilbert Cesbron, sexta edición, 75 pesetas.

EL VIUDO RIUS de Ignacio Agustí, séptima edición, 75 pesetas.

LA CORRIENTE, de Luis Romero. Premio Crítica 1961, 100 pesetas.

EL HOMBRE QUE NO SABIA PECAR, de Martín de Azcárate, 85 pesetas.

De venta en I. G. DIARIO-DIA.

M.C.D.2022

NOTICIAS de MADRID

Ferias de libros antiguos, en la Plaza Mayor

Ventajas y desventajas de la industrialización

Los cincuenta años de la Unión Eléctrica Madrileña

Madrid. — (Crónica de ARGOS especial para nuestro periódico. Prohibida la reproducción).

La idea del primer teniente de alcalde, señor Soler, de celebrar en la restaurada Plaza Mayor exposiciones, mercados y ferias de artículos y actividades nobles, como artesanía, pintura, sellos, libros, etcétera, ha merecido la mejor acogida por parte de los gremios interesados, que desean aprovechar las facilidades que ofrece el Ayuntamiento, como las de ceder el magnífico recinto y prestar incluso las casetas que se estrenaron en las últimas Navidades para el mercado de Nacimientos.

El gremio de libreros, eficazmente apoyado por el Instituto Nacional del Libro Español y por el Instituto de Estudios Madrileños, será de los primeros en restablecer, a partir del otoño próximo, las ferias de libros, especialmente de libros antiguos, con la colaboración de los anticuarios y de las industrias locales. Además de las mencionadas casetas, se utilizarán otras facilitadas por el Instituto de Estudios Madrileños, y durante el ciclo ferial se darán conferencias y coloquios.

Con esta salida a la calle, el Instituto de Estudios Madrileños, que preside el ilustre escritor don Tomás Borrás, se captará la simpatía del público, y seguramente las ferias, le servirán de estímulo para reanimar sus actividades. El señor Borrás ha pedido a los miembros del Instituto que aporten sugerencias, y ha resaltado la cordialidad e interés con que el conde de Mayalde acogió a la comisión de este centro cultural que acudió a exponer al alcalde las iniciativas que querían poner en marcha.

Madrid, convertido casi de improviso en la segunda ciudad industrial de España, debe a esta industrialización su crecimiento y su grandeza actual, pero, a la vez, de ella derivan toda clase de problemas. Es decir, que tiene sus ventajas y sus desventajas. Entre las primeras, figuran la de contar con medios propios de vida, dejando de ser una ciudad meramente administrativa y parasitaria, y la de haber recogido la inmigración de trabajadores procedentes de provincias. Entre las segundas, destaca la imposibilidad de acomodar al desorbitante ritmo de crecimiento demográfico el desenvolvimiento urbanístico, de viviendas, de transportes y demás servicios.

Y como tanto la industrialización como la inmigración continúan a pasos avanzados, se ha tenido que recurrir a la descentralización de industrias que habrían de proyectarse para Madrid, haciendo que éstas se establezcan fuera del término municipal, aunque en la misma provincia, y otras, más lejos aún, en las llamadas "zonas de descongestión", en las provincias de Guadalajara, Ciudad Real, Burgos, etc.

Pero este asunto, del que a veces se habla con intensidad y durante largas temporadas no vuelve a decirse ni una palabra, marcha con mucha lentitud. Mientras tanto, en Madrid aumentan los problemas, y en los pueblos que desean recoger los frutos de esta plétora de vida fabril de la capital de España esperan con ansiedad el momento de convertirse en centros de producción y trabajo que reactiven su precaria existencia.

Madrid es una ciudad industrial, pero sin chimeneas, porque sus factorías no corresponden a la época del carbón, sino a la de la electricidad. Precisamente, la Unión Eléctrica Madrileña celebra su cincuentenario. Empezó hace medio siglo con 33 millones de pesetas, no totalmente desembolsados, y hoy su capital es de 2.014 millones, desembolsados por completo.

Paralelamente, como es lógico, se ha ido desarrollando técnica e industrialmente. La potencia total instalada hace medio siglo era de hacer 22.000 kva. y ahora lo es de 321.350. Y los 30 millones de kvah., que era su producción en el año fundacional de 1912, ha ascendido a 1.132 millones. Una de las vastas industrias de Madrid y proveedoras de luz y energía a la industria en general, la Unión Eléctrica Madrileña da ocupación a más de 3.500 empleados.

¿Cree usted que le basta con saber dos idiomas?

Todavía le quedan otros tres mil por aprender

Sin embargo, los idiomas "significados" son sólo ciento treinta

El inglés es el idioma más hablado del mundo

Por John REED

¿Cuántos idiomas habla usted? Probablemente sólo uno. La gran mayoría de los 2.900 millones de habitantes del Mundo sólo habla su idioma materno.

Si usted habla dos idiomas se encuentra muy por encima del promedio. Pero todavía le queda un largo camino que recorrer antes de llegar a dominar ni siquiera una pequeña parte de los idiomas del mundo entero.

Los filólogos de la Universidad de Jorge Wáshington, en los Estados Unidos, han realizado serios estudios para concretar el número de idiomas distintos que existen. El resultado de los mismos es impresionante: en el Mundo hay nada menos que de tres a seis mil idiomas.

Sin embargo, lo que los filólogos llaman idiomas "significados", es decir, los hablados por lo menos por un millón de personas, son sólo unos ciento treinta.

La mayor sorpresa de este estudio es que el idioma materno de mayor número de personas no es el inglés sino el chino mandarín. Cuatrocientos sesenta millones de niños de ojos oblicuos han aprendido el chino mandarín en el regazo de sus madres, frente a sólo doscientos cincuenta millones que aprendieron inglés.

Sin embargo, los defensores del inglés no deben desanimarse, pues es todavía el idioma más hablado del mundo. El inglés es el medio de comunicación entre personas de diferentes nacionalidades, el idioma adoptado por muchas conferencias internacionales y el que más se enseña en las escuelas.

En algunos países, como la India, donde el idioma materno de ciento sesenta millones de personas es el hindú, pero donde con él coexisten docenas de idiomas distintos, el inglés es el único idioma común que tienen los habitantes de las distintas regiones del país.

Además, el inglés se emplea cada vez más. Ha superado hace ya tiempo al español (hablado como idioma materno por ciento cincuenta millones de personas), el ruso (ciento treinta millones), el alemán (cien millones), el japonés (noventa y cinco millones), el árabe (ochenta millones), y el bengalí (setenta y cinco millones). El portugués, el francés y el italiano son hablados sólo por setenta y cinco, setenta y cinco y cincuenta y cinco millones de personas, respectivamente.

SEGUNDO IDIOMA

En la únión soviética más de tres mil escuelas enseñan inglés. Los jefes papúes de Nueva Guinea quieren abandonar el holandés como segundo idioma para sustituirlo por el inglés, como ya se ha hecho en Indonesia.

El inglés es el segundo idioma, algunas veces calificado de «oficial» en la India, Pakistán e Israel. En el mismo caso están Ghana, Nigeria y otros países africanos.

En la práctica, el inglés es la lengua común de seiscientos millones de habitantes de la Commonwealth y también es el principal idioma extranjero que se enseña en una gran cantidad de países.

En el extranjero existe una demanda constante de profesores de inglés. Un maestro competente de este idioma encuentra fácilmente trabajo en cualquier lugar, desde Buenos Aires a Tokio. El Consejo Eritánico está agobiado por las peticiones de colegios, institutos y universidades de todo el mundo.

Fuera del "telón de acero", el inglés es el idioma común de todos los aeropuertos y líneas aéreas.

EL INGLES EN RUSIA

Por otra parte el inglés se infiltra en los demás idiomas. En la Unión Soviética hay unas treinta mil palabras extranjeras de uso corriente. La mayor parte de ellas son inglesas.

Los futbolistas rusos meten "goles" y juegan partidos de "futballny". En francés se habla de "le weekend", los holandeses dicen "sorry". Además una gran proporción de palabras técnicas, en todos los idiomas del Mundo, son de origen anglo-norteamericano especialmente en los terrenos del cinematógrafo, la radio y la televisión.

Cada año unas cincuenta mil personas van a Inglaterra para estudiar inglés, pues un buen conocimiento de esta lengua es esencial en toda clase de negocios.

En la actualidad el conocimiento de inglés es una condición cada vez más necesaria para los jóvenes europeos. Los periódicos están llenos de anuncios que ofrecen empleos bien retribuídos con la condición de "hablar con facilidad inglés" o de poseer un "perfecto conocimiento del inglés".

EXTREMOS ABSURDOS

A veces la pasión por el inglés se lleva a extremos absurdos. Por ejemplo, constantemente se pide a los exportadores ingleses que las etiquetas de sus productos estén escritas en el idioma del país de destino. En cambio, para muchos extranjeros un producto no es bueno si no lleva etiquetas en ingés, aunque se haya fabricado en un país donde no se hable este idioma.

Por esta razón, en los paquetes de cigarrillos holandeses ponen que son de "mezcla especial", en las camisas italianas que "no hay que plancharlas" y los franceses fuman una marca de cigarrillos llamada "Alta Sociedad". Todo ello en inglés.

Tan grande es esta obsesión por "anglizarlo" todo, que en muchos países los puristas del idioma toman medidas contra ella. Los eruditos franceses y rusos protestan por la adulteración de sus lenguas nativas con las importaciones anglo-sajonas.

No existe ninguna duda. El inglés es el primer idioma del Mundo. Las demás ciento treinta lenguas le hacen poca competencia. Entre éstas se incluyen los poco conocidos nombres de Wu, Tajik, Ndongo, Bagri, Twi-Fante, Ilocano, Quecha y Pashto que se hablan, respectivamente, en China, la URSS, Angola, la India, Africa del Sur, Ghana, Filipinas, el Perú y Afganistán.

Mientras, demos vivas al "sport", el "whisky and soda", el week end", el "sandwich" y el "beafsteak". Y vivan los filólogos de la Universidad "Jorge Wáshington", sin cuyos estudios no se podría haber escrito este artículo.

(Copyright by CENTRAL PRESS-EUROPA PRESS. Prohibida su reproducción total o parcial aun citando su procedencia).

Máquina para cálculos meteorológico

BERLIN. — Los expertos del laboratorio meteorológico de Berlín pueden ahora anunciar los cambios climáticos en tan sólo una fracción del tiempo antes empleado en los mismos cálculos, gracias a un «cerebro» electrónico inventado por los hombres de ciencia de la Universidad Libre de Berlín y del célebre Instituto Max Planck. Esta máquina puede llevar a cabo en cosa de tres minutos cálculos complicados que normalmente exigen varias horas a los expertos. La información con que se «alimenta» el aparato es suministrada por unos globos dotados de instrumentos ultramodernos. Estos globos se elevan diariamente en el cielo de Berlín hasta una distancia de casi 30 kilómetros. — (Fiel-Unesco).

REPORTAJES "DIARIO-DIA"

Las tormentas solares cierran el camino a las estrellas

Los cosmonautas están amenazados por una "lluvia" que mata

Pero la ciencia y la predicción de las tormentas harán posible conjurar el peligro

Por Geoffrey JOHNSTONE

Una vez más los autores de ficciones científicas se han adelantado a los hechos.

Hace años que en todas las novelas de "ciencia ficción" las naves espaciales que se presentan como saliendo de la Tierra llevan una pantalla defensiva contra las lluvias de estrellas y otros peligros del espacio. Fues bien. Ahora nos llega la noticia que una empresa norteamericana de construcciones aeronáuticas está estudiando precisamente una pantalla defensiva para proteger a los cosmonautas, no contra los meteoritos, sino contra el peligro, mucho más serio, de las radiaciones cósmicas.

Una teoría y un hecho nos demuestran la gravedad de este peligro.

La teoría es que algunos radiólogos opinan que un simple ion (es decir, una partícula con carga eléctrica) férrico puede matar a una persona o, por lo menos, privarla de sentido, sólo con rozar una parte vulnerable del cerebro.

El hecho se ha producido no hace mucho. Durante una tormenta magnética que duró del 1 al 7 de abril de 1960, las cámaras iónicas del satélite norteamericano Explorer VII registraron 10.000 impactos por segundo.

PELIGRO PROCEDENTE DEL SOL

Por esta razón, aunque es posible que pase aún mucho tiempo antes de que se efectúe el primer viaje verdaderamente espacial, hay ya algunos grupos de hombres de ciencia que trabajan para perfeccionar las medidas defensivas contra estos peligros.

El principal de ellos procede del sol. Las tormentas solares nos envían torrentes de partículas atómicas que caen sobre la Tierra en forma de lluvia radiactiva, que perturba la ionosfera, interrumpe las comunicaciones a larga distancia, produce las auroras boreales y cierra a los hombres el camino hacia la Luna y los planetas.

Estas partículas, conocidas con el nombre de "vientos solares", caen sobre la Tierra en forma de flujo continuo que se mueve a unos 960 kilómetros por segundo.

Sin embargo, lo que temen los hombres de ciencia no son estos vientos, sino los torbellinos que se producen con frecuencia, a veces no menos de seis veces al día. Estos torbellinos "sopian" a más de la mitad de la velocidad de la luz.

La peor tormenta que se recuerda se produjo el 23 de febrero de 1956. Duró treinta minutos. Para que los ocupantes de una nave espacial que volara en dirección a la tormenta sobrevivieran a la misma, la nave hubiera tenido que llevar una protección consistente en un casco de carbono macizo de más de dos metros de espesor.

TORMENTAS MENOS PELIGROSAS

Estas tormentas, llamadas de "clase 4", son raras. Menos peligrosas, pero mucho más frecuentes, son las de "clase 3" cuyos iones de hidrógeno son más ligeros que los iones férricos de los cataclismos de la "clase 4". De todas formas, cuando los de "clase 3" caen en forma de lluvia, conservan peligrosas características.

Estas tormentas no se comportan como si fueran lluvia, es decir, no inciden exclusivamente sobre el cono de la nave espacial. Las partículas solares son captadas por el campo magnético interestelar y se mueven en ráfagas de un lado a otro de forma que la nave espacial puede ser atacada simultáneamente por todas partes, incluso por la popa.

No obstante en un año y medio hay pocas tormentas de este tipo por lo que los cosmonautas tendrán muchas probabilidades de evitarlas.

Se ha fijado, de forma un tanto arbitraria, el peligro razonable de radiación en una décima parte de la dosis mortal. Esto significa que un astronauta sometido a una radiación de esta intensidad, enferme durante unos días y podría quedar estéril.

ESCUDO PROTECTOR DE UNA TONELADA

Se calcula que para reducir las radiaciones a una décima parte de su intensidad normal la nave espacial necesitaría un escudo protector de un espesor de cinco centímetros. Esta protección, que pesaría una tonelada, defendería contra las radiaciones a un cosmonauta dentro de una cabina esférica de un metro de diámetro. Naturalmente, serviría también para protegerlo contra los peligros menores que los que representan las tormentas de "clase 3" y les permitirán atravesar en condiciones las radiaciones que rodean la Tierra.

Se prevén dos métodos de protección. El complicado procedimiento del carbono, ya indicado, que exige gran peso — consume mucho combustible y la pantalla eléctrica negativa. Si el aparato pudiera producir energía suficiente, conservando sus características de poco peso y funcionamiento económico, éste sería el procedimiento ideal.

Pero hay otra idea que se está tomando en consideración. Se trata de la posibilidad de predecir las tormentas solares de la misma forma que se predicen las tormentas que se producen en el mar y se advierte de ellas a las embarcaciones pequeñas para que no se aventuren a salir de puerto.

Sabemos que entre 1964 y 1966 habrá pocas tormentas de "clase 3", pero en cambio habrá muchas en el período 1968 - 1970, precisamente cuando se espera que se efectúen los primeros viajes humanos al espacio lejano.

Se sabe que la actividad solar tiene ciclos de once años y que el último ciclo alcanzó su punto culminante en 1958.

PREDICCION DE VIENTOS

También se sabe que las tormentas coinciden con las protuberancias que siguen a los períodos de manchas solares. Algunas de estas manchas duran más de un año y producen centenares de tormentas, pero la mayor parte de ellas desaparecen al cabo de pocos días.

Probablemente mediante una observación constante de dichas solares, será posible predecir las tormentas solares y la eventualidad de que se produzcan los grandes "vientos" espaciales.

Hace escasos años los hombres de ciencia sabían muy poco sobre todos estos fenómenos. En la actualidad, gracias a los datos recogidos por los satélites artificiales que cruzan ya el espacio con la regularidad de ferrocarriles, se dispone de una gran información sobre el peligroso y poblado vacío al que se dirigen los cosmonautas.

Gracias a esto, los primeros viajeros del espacio sabrán con exactitud y frialdad los riesgos que pueden correr, riesgos que quizás signifiquen la muerte o la enfermedad. A diferencia de Colón, los cosmonautas no navegarán hacia lo desconocido.

"EUROPA PRESS"

"Miss Europa", en Barcelona

Barcelona.—Ha llegado a esta ciudad procedente de Palma, la señorita Maruja García Nicolau, que hace poco conquistó para España el galardón de Miss Europa. En nuestra foto, Miss Europa a su llegada al aeropuerto.—(Foto Europa Press)

El bailarín Antonio comienza su gira por los Festivales de España

"Yo tuve un gran amor. Un imposible. Entonces mi vida se destrozó. Ahora espero otra ocasión"

«Me gustan los escenarios cerrados. Me hacen sentirme más fuerte. Al aire libre, cabe menos el lucimiento personal»

Considera que el mejor escenario en que ha bailado es el del Liceo de Barcelona

He llegado —Francisco Silvela adelante— a la calle Coslada. En el número 7 está la casa-estudio del bailarín Antonio. La puerta, grande y untada de aceite, da al estudio un cierto aire conventual. El hall es oscuro, habitado por dos doncellas gruesas y una blanca perra lobuna, siberiana, con aire melancólico y mirada sin fuerza, aburguesada. En la pared hay un viejo cuadro que representa la Anunciación. A los lados, dos pares de sables entristecidos, sin sangre ni porvenir.

Me conducen al recibidor de Antonio. Los bailarines pasan junto a mí, van abriendo unos sobres azules. Bajan de cobrar.

Antonio busca unos papeles. El genial bailarín es más bien pequeño de estatura. Son las nueve y media de la noche. Acaba de terminar los ensayos. Comenzó a las cuatro de la tarde. Está dando los últimos toques a su compañía. Ahora comienza sus actuaciones en los festivales de España. Mañana sale para Orense. Después, Palma de Mallorca. Y así todo el verano. Recorriendo la Península. Dando con sus tacones sobre el cuero macizo del ibérico toro.

—Yo sólo debía bailar. Sin embargo, tengo un sin fin de cosas que hacer. Necesitaría un centenar de secretarios.

—¿Cuánto tiempo emplea en ejercicios y ensayos?

—Ejercicios no hago. Como bailo mucho, no los necesito. Mi compañía hace los ejercicios con el maestro. Los ensayos todos conmigo. Me paso, por tanto, gran parte del día con los pies en las tablas.

—¿Nota evolución en su arte o cree haber llegado a la plena madurez?

—La plena madurez no sé. Yo noto cada día mayor facilidad, más seguridad.

—¿Cómo definiría su arte?

—No sé. Eso no lo sé.

—¿La mayor satisfacción del bailarín?

—El aplauso del público. Conquistar los públicos más difíciles.

—¿Ha conseguido todo lo que escribió en la pizarra azul de la ilusión juvenil?

—Un ochenta por ciento.

—¿Qué le falta?

—Un veinte por ciento.

—En ese veinte por ciento está por ejemplo...

—Crear obras coreográficas de más grandeza. Tener un amor...

—¿Qué significa el amor para usted?

—Todo. Tengo un gran amor por mi profesión. Estoy plenamente enamorado de ella. Es mi ninfa. Es casi la razón de mi existencia.

—No. Yo me refiero al amor personal.

—Yo tuve un gran amor. Un imposible. Entonces mi vida se destrozó. Después he tenido amores pasajeros, no definitivos. Ahora, espero otra ocasión. Yo creo que vendrá. Todo lo que se quiere, se encuentra. Veremos a ver...

—¿Estorba el amor en la vida del artista?

—No. Al contrario. Yo creo que eleva. Que nos empuja para mejor hundirnos en el mundo del arte.

Entra en este momento Alicia con dos amigos del bailarín. Alicia es una joven muchacha de la compañía. Tiene un vestido blanco, unos ojos negros y una cara de ángel sabiondo. Le habla Antonio:

—Le decía a nuestro amigo lo que pienso del amor.

La chica entorna los ojos negros. Mueve la cabeza. Se pasa los dedos por los labios sin pintura y dice escuetamente:

—¡Ya!

Las paredes están llenas de admirables cuadros. Algunos representan a Antonio bailando, con los brazos en alto, con los pies hincados en las tablas. Como un dios de nubes. Como un soldado enjuto, desafiador de vientos fuertes.

El genial bailarín está sentado en el sofá. Con las piernas extendidas. Tiene una mímica extraña, como si quisiera llevar con sus brazos el ritmo de su voz. Viste una camisa negra, un pantalón caña y unas zapatillas de cáñamo. Sus piés están sin calcetines. Sus cabellos negros, cortos y revueltos.

—¿Cómo ve la vida un hombre triunfal y en plena juventud?

—Cada día más difícil.

Antonio ríe estrepitosamente. Su carácter es alegre. A veces, endurece el ceño. Aprieta los labios. Muerde con rabia la boquilla del cigarro. Da carácter a su voz, a su mirada.

—¿Influye el marco escénico en su inspiración?

—Sí, bastante. Me gustan más los escenarios cerrados. Me recogen más. Me hacen sentirme más fuerte. En los de aire libre, cabe menos el lucimiento personal. Se prestan más a la visión de conjunto. Y parece que se van, que se evaporan nuestros movimiento, nuestro arte.

—¿El mejor escenario de los que ha bailado?

—El del Liceo de Barcelona.

—¿Necesita un régimen alimenticio especial para conservarse en forma?

—No. Como lo que quiero. Bebo y fumo lo que quiero. Hago lo que quiero.

—¿Le gustan las tertulias?

—No. No sirven para nada. Tan solo para hablar mal de los demás.

—¿Qué variantes tiene este nuevo espectáculo que está preparando?

—No es un nuevo espectáculo. Es el eterno, sí, el eterno ballet de Antonio. Hay nuevas escenas. He preparado con especial interés las escenas de los limpiabotas y la corrida de toros.

—¿Sus aficiones extraprofesionales?

—Ninguna. Sólo mi profesión.

—¿Lleva en esta gira artística los mismos deseos de triunfar?

—Más aún.

Cuando termine los festivales españoles, Antonio marchará a América. A llevar el nombre de España, el eco de España, el arte de España, en sus bailes seco y duro gigante y señorial.

Bebemos el último trago de whisky mientras en los labios de Alicia nace una sonrisa.

MIGUEL FERNANDEZ

(Exclusiva para Pyresa).

T.V.E.

PROGRAMAS PARA EL DIA 5

Sobremesa: 2'30, apertura; 2'32, panorama; 2'45, noticiario femenino; 3, telediario; 3'25, cotizaciones de Bolsa; 3'30, el tiempo; 3'35, la vida y el Derecho; 3'45, kilometro cero; 4, chicas de la ciudad; 4'15, cierre.

Infantil: 5'30, chavales.

8'30, teatro de la familia; 8'55, la marcha del tiempo; 9, telefilm seriado; 9'45, Reportaje de la Vuelta Ciclista a Francia; 10'00, La familia por dentro; 10'15, escala en Hi-Fi; 10'45, «Perry Mason»; 11'45, telediario; 12, versos a medianoche, momento musical, recuerda; 12'15, cierre.

Visita de dos niños al cementerio de perros

Hamburgo.—Estos niños miran inocentemente las flores de la tumba en donde está enterrado su perro «Teddy». En las afueras de Hamburgo existe un lugar dedicado a cementerio de perros, que es frecuentemente visitado por los amos, que no se resignan a olvidar al fiel compañero del hombre.—(Foto Europa Press)

Pinturas mexicanas precolombinas

CIUDAD DE MEXICO. — Los antiguos mexicanos inventaron por su propia cuenta la pintura al fresco sin conocer nada de Egipto ni de Italia. Su arte permaneció desconocido hasta la mitad del siglo XVIII y ciertos altos ejemplos del mismo sólo se conocen desde hace unos quince o veinte años. Tal es el caso de los famosos frescos mayas de Bonampak que, junto a otras obras pictóricas del México antiguo, son objeto de la nueva serie de dispositivas de la Colección Unesco de Diapositivas de Obras de Arte.

El estilo de estas pinturas suele variar de acuerdo con la región y el tipo particular de civilización. Las de Teotihuacán (siglos III y IV de nuestra era) y, en menor medida, las de Tizatlán, corresponden al gran período clásico de la altiplanicie mexicana. Este arte simbolista y religioso, se dedica a la representación de los dioses y de las ceremonias del culto, de manera que todas las pinturas son como oraciones. Los frescos de Monte Albán, centro de la civilización zapoteca, se inspiran en el culto de los muertos. Pero, en realidad son las extraordinarias obras de Bonampak, descubiertas en 1946 en la selva de Chiapas, que retienen la atención de manera especial. El arte del fresco mexicano alcanza aquí su apogeo. Por ello más de la mitad de la serie de diapositivas está dedicada a la reproducción de las pinturas murales de Bonampak y a los detalles de las mismas.

La Colección de Diapositivas de Arte que publica la Unesco cumplen con el propósito de llevar al conocimiento del público obras de arte que, aunque de extraordinario valor, son poco conocidas. Un folleto en español, francés e inglés, explica cada imagen. El precio de la serie varía según los países, pero en ningún caso pasa del equivalente de diez dólares en moneda nacional.—(Fiel Unesco).

M.C.D.2022